

UHŘÍNĚVESKÝ zpravodaj

ŘÍJEN | 2019



Časopis městské části Praha 22 | Uhřetětín | Pitkovice | Hájek u Uhřetětína | 49. ročník | zdarma



**Změna územního plánu
zastaví novou výstavbu**

Více na str. 8–9



**Karel Malich
slaví významné jubileum**

Více na str. 18



**Jak funguje železniční
přejezd a jak se na něm
bezpečně chovat?**

Více na str. 20

MILION PRO PRAHU 22

Letos poprvé v historii Prahy 22 mají občané možnost rozhodnout o části rozpočtu sami. Rada MČ vyčlenila na participativní rozpočet v prvním roce jeden milion korun.

CO MUSÍTE UDĚLAT PRO REALIZACI SVÉHO PROJEKTU? V první řadě mít nápad a přesvědčit ostatní o tom, že je skvělý a uskutečnitelný. Svůj návrh pak podáte do konce října na www.milionproprahu22.cz.

Více na str. 5





DIVADLO U22

výběr z programu

středa 2. 10. 2019 v 19:30 hodin

MŮŽEM I S MUŽEM

režie: Vít Karas

hrají: Kateřina Kaira Hrachovcová,
Vanda Hybnerová, Jitka Sedláčková, Dáša Zázvůrková

Vtipná autorská hra 4 žen vznikla z potřeby podívat se pravdě do očí... Co vše se odkryje a kolik slupek oloupe během jedné narozeninové párty. A po čem všichni touží, no přece po lásce, po tom nádherném stavu milovat a být milován..., co ženy dělají, když si myslí, že je nikdo nevidí.

středa 16. 10. 2019 v 19:30 hodin

PLNÝ KAPSY ŠUTRŮ

autor: Marie Jones

režie: Jana Kališová

hrají: Miroslav Vladyka a Radek Holub

Slavná inscenace, která bavila publikum úctyhodných 15 let, se vrací! Co to udělá se dvěma obyčejnými chlapíky, dostanou-li se náhle do světa peněz a slávy? Nahlédnou do něj, když se stanou komparsisty amerického velkofilmu, který natáčí hollywoodská filmová produkce v jejich malém irském městečku.

pondělí 11. 11. 2019 v 19:30 hodin

EDITH PIAF – MILOVAT K SMRTI

scénář: Táňa Nálepková

režie: Jakub Maceček

hrají: Světlana Nálepková, Martin Sochor a Juraj Bernáth

Osudy Edith Piaf od jejich počátků na pařížských ulicích přes světové úspěchy až po nešťastnou a depresivní ženu propadlou alkoholu jsou prezentovány formou klasického muzikálu – střídáním činoherních mluvených scén a živého zpěvu nesmrtelných písní Edith Piaf s českými texty Jiřího Dědečka.

PREMIÉRA:

pátek 11. 10. 2019 v 19:30 hodin

O KLUCÍCH ANEŽ JSEM KUČHTA!

autor: David Giesemann

překlad: Anežka Rusevová

režie: Roman Urbanec

dramaturgie: Filip Bařina

hrají: Jiří Bartoň, Filip František Červenka,
Aleš Kaizner, Martin Klapil, Darja Pavlovich,
Dana Novák Pešková,
Martin Šnajdr/Daniel Beroun

Komedie, vtipná, sarkastická, ironická, absurdní hra o chování dnešní mládeže, v níž se autor po svém vyrovnává s narůstajícím násilím nudící se mladé generace. Čtyři nebezpeční mladiství kluci z různých sociálních skupin se setkávají s nekompromisní učitelkou a státním zástupcem Aschenbachem, který by je viděl nejradši za mřížemi. Ve vzduchu visí agrese, časová tíseň, ostří nožů, testosteron a horko z ploten...

úterý 26. 11. 2019 v 19:30 hodin

LORDI

režie: Peter Serge Butko

hrají: Martin Hofmann, Filip Rajmont,
Peter Serge Butko,
Mário Boa/Martin Kotecký

Hra se odehrává během dvou večerů v tajném gentlemanském klubu, kde se pravidelně scházejí tři lordi. Tito páni mezi sebou hrají tajnou hru. Vždy si v klubu rozdělí dámy, které musí svést. Podle toho, jak se jim to daří nebo nedaří, nadělují si vzájemně červené a černé body. Až jednoho dne se jim celá situace nekontrolovatelně vymkne z rukou a jejich tajné přátelství se málem zhroutí díky zradě, které se jeden z nich dopustí.

POHÁDKY:

sobota 26. 10. 2019 v 10:30 hodin

VELKÁ DOBRODRUŽSTVÍ MALÉHO BROUKA

Divadlo Za2

Střevlík Pepa je další hmyzí postavička, která si vás získá svým vtipem, chytrostí, odvahou a smyslem pro čest.

Pepa žije na louce u Černého lesa a se svým nejlepším přítelem zlatohlávkem Jardou se jednoho dne vydají hledat to pravé štěstí.

sobota 9. 11. 2019 v 10:30 hodin

TŘI KMOŤŘINKY

Výpravná inscenace Tři kmoťřinky, která vznikla na půdorysu téměř neznámé pohádky Boženy Němcové. Vypráví příběh chudého rybaře Jakuba, který se díky kouzelným schopnostem své dcery Milady stává nelidským boháčem, který je ochoten pro zlato a perly obětovat i štěstí svých nejbližších.

KONCERT:

čtvrtek 7. 11. 2019 v 19:30 hodin

NEZMAŘI

Koncert a křesťanský zpěvník skupiny Nezmaři.

Koncert skupiny NEZMAŘI, které v roce 2019 vyjde velký zpěvník. Ten obsahuje všechny písničky, které během svého 40letého působení kapela vydala na svých nosičích. V průběhu koncertu zazní písně od počátku skupiny až po současnost. Diváci uslyší například písničky Ráno bylo stejný, Bodláky ve vlasech, Musíš jít dál, Písek, Růže a další. Samozřejmě nebudou chybět ani písničky nové a další písně ze všech 14 CD kapely

ZAČÁTEK 2. SVĚTOVÉ VÁLKY

V NEDĚLI 1. ZÁŘÍ UPLYNULO 80 LET od vypuknutí 2. světové války. Přinášíme vám část zápisu z kroniky, který mohl být zapsán až v roce 1945 jako doplněk kroniky k roku 1939.

Dne 1. září 1939 jest u nás ubytováno vojsko a sice v budově sokolovny, D. T. J. a v sále restaurace pan Vávry. Při této příležitosti nutno po pravdě přiznati, že některým našim občanům imponoval prusácký dril a velmi pochvalně se o celé té organizaci vyjadřovali. Ovšem byli to jedinci bez politické a národní vyspělosti.

Dne 1. října 1939 jest zavedeno řízení hospodářství a vydány prvě potravinové lístky. U městského úřadu dáno do provozu samostatné zásobovací oddělení.

Z počátku nikdo nerespektoval toto opatření, takže jsme byli svědky, jak obchodníci přímo tyto lístky odmítali. Ale postupem času a již v tomto roce byla všechna nařízení, pokud se týče zásobování velmi zostřena. První citelný nedostatek, který se v tomto roce projevil, byl nedostatek uhlí.

V tomto roce došlo z příkazu okupačních úřadů k hromadnému vydávání občanských legitimací. Toto opatření mělo za účel podchytili z hlediska policejního úplnou a přesnou evidenci obyvatelstva.

■ Michal Klich, kronikář



MILÍ SPOLUOBČANÉ,

pro mě osobně je říjen měsícem bilancování, příprav a čekání. Léto spolu se všemi akcemi a dovolenými je už za námi, uklízíme zahrady, zavíráme chaty a chalupy, sledujeme klesající teploty a pomalu odpočítáváme čas do vánočních svátků, které se nám však zdají ještě dost daleko. Pokud čtete tyto řádky, patříte mezi občany, kteří se zajímají o dění v městské části a pro které jsme na zkracující se podzimní večery připravili věc v naší městské části dosud nevídanou. Představíme vám participativní projekt městské části a jejich občanů s názvem „Milion pro Prahu 22“. Protože jsme si vědomi, že někdy může být náš pohled na veřejný prostor až moc specifický a v jistém pohledu i úzký, vyčlenili jsme pro rok 2020 v rozpočtu městské části právě 1 000 000 Kč, o jehož alokaci rozhodnou sami občané. Uvniť tohoto čísla zpravodaje se tedy dozvíte, jak své projekty přihlašovat a co udělat proto, aby zrovna ten váš získal v občanském hlasování dostatečnou podporu a mohl být opravdu z rozpočtu naší městské části realizován. Veřejné setkání k participativnímu rozpočtu bude 9. října v Divadle U22.

Pro ty z vás, kteří sledujete naši snahu omezit neřízené navyšování počtu developerských bytových projektů, jsme připravili článek o tom, jak mohou i drobné, kreativní a dobře cílené změny územního plánu pomáhat regulovat výstavbu bytových projektů. Cílím tím na poslední přijatá rozhodnutí zastupitelstva městské části, která směřovala k rozšíření území, na která se váže podmíněnost výstavby dalších projektů a odsouzení jejich realizace až do doby existence navazující technické infrastruktury. Rozšířili jsme stávající podmíněnost staveb mezi ulicemi V Kuřatech a Přátelství i na další plochy, kde je v příštích letech očekáván stavební rozvoj. Více už v článku pana starosty.

Když jsem na začátku úvodníku mluvil o bilancování, mám k němu možná ještě o důvod navíc než vy. Uběhl totiž již skoro rok od komunálních voleb, od kterých nesu část odpovědnosti za chod obce, kde jsem se narodil a kde žiji. Už dnes se tak těším, až vám budu moci v následujících číslech zpravodaje představit další věci, jejichž realizace se zdá být již velice blízko a které se po mnoha letech spánku daly do pohybu.

■ Pavel Kosař, místostarosta MČ Prahy 22

Vydává Úřad MČ Praha 22. IČ: 00240915
Periodický tisk územního samosprávného celku
Vychází 11x ročně v nákladu 6 600 kusů

Redakční rada: Kateřina Erbošová, Štěpán Holíč,
Pavel Kappel, Michal Klich, Ivo Krátký,
Veronika Špalková Kuželová, Pavel Veverka
Grafická úprava: Ivo Krátký

Adresa redakce a příjem inzerce:

Úřad městské části Praha 22,
Otevřené informační centrum
Nové náměstí 1250, 104 00 Uhřetěves,
tel.: 271 071 812, e-mail: podatelna@praha22.cz
Tiskne ofsetová tiskárna SWL Uhřetěves.
Registrováno Ministerstvem kultury ČR,
reg. číslo MK ČR E 12397.

Za obsah inzerátu zodpovídá inzerent.
Neoznačené fotografie: redakce/archiv redakce.

Na akcích podporovaných nebo pořádaných
MČ Praha 22 je pořizována dokumentace
(foto, video), která bude použita pro potřeby MČ
(např.: Zpravodaj, webové stránky nebo Facebook).

Záříjové číslo vyšlo 27. září

Příští číslo vyjde 29. října

www.praha22.cz, e-mail: redakce@praha22.cz
facebook.com/MCPraha22
aplikace pro chytré telefony: Praha 22 v mobilu

POZVÁNKY

Městská část Praha 22, komise kultury RMČ Praha 22 a Uhříněveské muzeum

vás všechny srdečně zvou do spolkové místnosti Uhříněveského muzea na výstavu

ALENA VESELÁ – OBRAZY

Výstava je přístupná od pondělí 14. října do pátku 1. listopadu 2019.

Pondělí–Čtvrtek 8:30–12:00 a 13:00–16:30,
Pátek 8:00–14:00 hodin.

ZO 22/30 Senioři ČR Praha 22 a Klub seniorů pořádají

ve dnech 29. a 30. října 2019

v klubové místnosti v DPS II, 3. poschodí

BAZAR OŠACENÍ

Darované šatstvo bude průběžně přijímáno v provozních dnech Klubu seniorů. Prodej za dobrovolný příspěvek, který bude využit na činnost klubu a základní organizace Senioři Praha 22 bude: **v úterý od 10:00 hod. do 17:00 hod.** a **ve středu od 9:00 hod. do 16:00 hod.**

Zbýlé šatstvo předáme na humanitární účely.

Při vstupu do budovy DPS II, zvoňte prosím na Klub seniorů.

■ Výbor ZO Senioři ČR Praha 22 a Klub seniorů

Praha 22 podporuje seniory a mezigenerační spolupráci

Senioři v akci

Přijďte si zasportovat, zasoutěžit, pobavit se a dostaňte svoje tělo i mysl do kondice!

1. října 2019 od 14 hod. za DPS II
Nové nám. 1440/2a (sport venku, zábava v jídelně)

Program:
14.00 registrace
14.15–15.00 sportovní olympiáda
15.00 vyhlášení výsledků
15.15–17.00 volná zábava

Disciplíny:
1. šípky
2. házení na terč
3. zkouška rovnováhy
4. kuželky
5. hod tenisákem do nádoby
6. slalom s míčkem na lžici
7. střelba na florbalovou branku
8. házení tenisákem na plechovky
Nemusíte projít všechny disciplíny.

Občerstvení zajištěno.
Možnost vyzkoušet nordic walking.



KALENDÁRIUM

1. 10. | 14:00 | Za DPS II

SENIORI V AKCI

2. 10. | 10:00 | Divadlo U22

BIO SENIOR

3.–8. 10. | 10:00 | Muzeum

BURZA OŠACENÍ SHM

5. 10. | 09:00 | SHM – V Bytovkách 803

KERAMICKÁ SOBOTA

5. 10. | 10:00 | Nové náměstí

DEN ARCHITEKTURY – ANO ŠÉFARCHITEKTE!

5. 10. | 12:00 | U splavu

3. UHŘÍNĚVESKÝ BĚH PRKNOVKOU

5. 10. | 14:00 | Nové náměstí

DEN ARCHITEKTURY – OD VLASTNÍ ZAHRÁDKY KE SPRŠE NA PSA

6. 10. | 10:00 | Muzeum

DEN ARCHITEKTURY – ROBOTI PRO DĚTI

6. 10. | 14:00 | Nové náměstí

DEN ARCHITEKTURY – KONTEJNERY!

6. 10. | 16:00 | Muzeum

DEN ARCHITEKTURY – AFTERPARTY

9. 10. | 18:00 | Divadlo U22

MILION PRO PRAHU 22 – SETKÁNÍ S OBČANY

12. 10. | 15:00 | Pitkovice

DRAKIÁDA

19. 10. | 14:00 | Divadlo U22

ODPOLEDNE PRO SENIORY

20. 10. | 13:00 | Hájek

DRAKIÁDA

21. 10. | 18:00 | Divadlo U22

KONCERT JISKŘIČKA

23. 10.–3. 11. | Nové náměstí a Ke Kříži

POUŤOVÉ ATRAKCE

29.–30. 10. | 10:00 | DPS II, 3. patro

BAZAR OŠACENÍ

30. 10. | 18:30 | Divadlo U22

AMSTERDAM – CESTOPISNÁ PŘEDNÁŠKA

VOLNÁ MÍSTA

MŠ SLUNEČNÍ PŘIJME:

Paní na odpolední úklid do MŠ Sluneční

- Pracovní doba: Po–Pá 14:30–18:30 hod. ½ úvazek
- Požadujeme: čistý trestní rejstřík
- Nástup: dle dohody
- Kontaktní osoba: Lucie Sedláková 606 553 594
E-mail: provoz@msslunecni.cz
Sluneční 1550/20, 104 Praha 10



VYTVOŘME SI HEZČÍ MĚSTO: PRAHA 22 ROZDĚLUJE MILION

Kdo jiný zná problémy svého města lépe než občané, kteří v něm žijí? Sami nejlépe víte, co by radnice měla ve vašem okolí udělat, aby se vám žilo lépe. Právě teď máte jedinečnou šanci svůj nápad prosadit. Do 31. října můžete posílat na radnici své návrhy, ze kterých se pak v online hlasování vyberou ty, které má městská část realizovat.

Možná už dlouho chodíte okolo místa, které by chtělo oživit. Chybějící lavička, bující vegetace místo upravené zeleně či jenom chybějící odpadkový koš nebo zborcená zídka. Možná byste raději koncert nebo festival nebo vysadit stromovou alej. To vše můžete zařídit podáním svého návrhu do projektu „Milion pro Prahu 22“.

Stačí si nápad uspořádat v hlavě, odhadnout, kolik by jeho realizace stála, vymyslet název a připravit ilustrační obrázek. Uskutečnění návrhu se musí vejít se všemi náklady do 300 000 Kč a musí jít o místo či majetek městské části Praha 22, hl. m. Prahy,

případně musí být součástí návrhu písemný souhlas majitele pozemku. Udržitelnost vašeho projektu by měla být minimálně tři roky.

Nápad stručně popíšete v online formuláři na stránce www.milionproprahu22.cz, případně se osobně dostavte za koordinátorkou projektu Veronikou Línkovou, která vám s vyplněním formuláře pomůže. Celé to musíte stihnout do 31. 10. 2019, kdy přijímání návrhů končí. Pak už stačí pro váš nápad získat podporu veřejnosti.

Koordinátorka všechny návrhy zkontroluje, zda jsou pro město realizovatelné. Pokud by váš návrh realizovatelný nebyl

nebo v něm něco scházelo, pokusíme se spolu s vámi najít způsob, jak jej upravit, aby odpovídal vašemu záměru a zároveň všem pravidlům. V lednu proběhne prezentace jednotlivých návrhů a veřejná diskuze nad nimi, která vyvrcholí online hlasováním. V něm lidé vyberou, které nápady má úřad MČ zrealizovat. Zároveň budou moci dát i záporné hlasy návrhům, které je nepřesvědčily nebo jim z nějakého důvodu vadí.

Tento projekt je u nás v městské části novinka, ale v České republice ho realizují již v několika desítkách měst. Těšíme se, jak ke svému městu přistoupíte vy. ■

POSTUP A ORIENTAČNÍ HARMONOGRAM PARTICIPATIVNÍHO ROZPOČTU:



4. 9. 2019

Rada MČ schválila vyčlenění 1 mil. Kč na participativní rozpočet.



9. 10. 2019

Přijďte na setkání na téma participativního rozpočtu do Divadla U22.



říjen 2019

Podávejte své projekty na webu nebo osobně po domluvě s koordinátorkou.



listopad 2019

Úřad MČ začne prověřovat realizovatelnost vašich návrhů a odstraní jejich případné nedostatky.



leden 2020

Přijďte do Divadla U22 na veřejnou diskusi k podaným návrhům.



březen 2020

Zúčastněte se on-line hlasování a vyberte ty nejlepší a nejprospěšnější návrhy pro Prahu 22.



duben 2020

Úřad MČ zahájí realizaci vítězných projektů.

CHCETE SE DOZVĚDĚT VÍC?

**PŘIJĎTE
VE STŘEDU 9. 10. 2019 V 18:00
DO DIVADLA U22.**

ZDE VÁM VYSVĚTLÍME PRINCIPY participativního rozpočtu a odpovíme na všechny vaše dotazy, které se ho týkají. Seznámíme vás detailně s procesem podávání návrhů a s pravidly, kterými se podávání projektů řídí. **TĚŠÍME SE NA VÁS!**



POTŘEBUJETE PORADIT?

Kontaktujte koordinátorku Milionu pro Prahu 22:

VERONIKA LÍNKOVÁ

tel.: 271 071 822

e-mail: veronika.linkova@praha22.cz

WWW.MILIONPROPRAHU22.CZ

STALO SE NA RADNICI

Výběr nejzajímavějších rozhodnutí, která v minulých týdnech učinila Rada městské části Praha 22.

21. ZASEDÁNÍ RMČ – 4. 9.

- Rada schválila veřejné zakázky malého rozsahu na stavební práce s názvem „Vjezd na parkoviště u školní jídelny“ a „Stavební úpravy vstupu do objektu školní jídelny“ – schválení způsobu zadání, zadávacích podmínek, vč. zkrácení lhůty pro podání nabídek, seznamu oslovených účastníků a hodnotící komise.
- Rada souhlasila s vyčleněním prostředků z rozpočtu na rok 2020 na Participativní rozpočet ve výši 1 000 000 Kč.

6. ZASEDÁNÍ ZMČ – 12. 9.

- Zastupitelstvo souhlasilo s uzavřením Smlouvy o spolupráci mezi MČ Praha 22 a společností EKOSPOL a. s.
- Zastupitelstvo schválilo Pravidla Participativního rozpočtu.
- Zastupitelstvo schválilo přímý prodej pozemků parc. č. 1049/4, 1049/6, 1049/7 a 1049/8 v k. ú. Uhřetěves o celkové výměře 837 m² Společenství vlastníků Přátelství 876 až 878, se sídlem Přátelství 878/52, 104 00 Praha – Uhřetěves, za cenu 1 659 000,- Kč, tj. za cenu se zahrnutím slevy ve výši 30 % z ceny určené na základě znaleckého posudku.
- Zastupitelstvo souhlasilo s podnětem na změnu ÚP – rozšíření podmíněnosti pro novou výstavbu.

- Zastupitelstvo veřejně podpořilo stavbu kanalizačního sběrače – stoky G napojené na ÚČOV jako prioritní stavbu pro kvalitativní i kvantitativní zlepšení vodohospodářské infrastruktury jihovýchodní části hl. m. Prahy.
- Zastupitelstvo souhlasilo s podnětem na změnu ÚP v lokalitě bývalé čističky odpadních vod VÚŽV z funkčního využití TTV na funkční využití SO3. Tato změna by znamenala v budoucnu možnost postavit na této ploše koupaliště.
- Zastupitelstvo MČ Praha 22 nesouhlasilo s podnětem na změnu ÚP na pozemku č. parc. 1790/1 v k. ú. Uhřetěves z funkčního využití OP a PZA na funkční využití OB. Změna by znamenala budoucí zástavbu pozemku bytovými domy.
- Zastupitelstvo nesouhlasilo s podnětem na změnu ÚP na pozemku č. parc. 2262/2 v k. ú. Uhřetěves z funkčního využití ZMK a na funkční využití OB.
- Zastupitelstvo nesouhlasilo s podnětem na změnu ÚP na pozemku č. parc. 161, 162/2, 163,164/2, 285/2 vše v k. ú. Pitkovice z funkčního využití ZMK a na funkční využití SV.

■ Plné znění zápisů z rady a zastupitelstva najdete na webu MČ Praha 22 nebo jsou k nahlédnutí v odboru kanceláře úřadu.

INZERCE

A DOMA Z.S.
Den otevřených dveří
www.adoma-os.cz
+420 733 194 952
07.11.2019 / 09:30 - 17:30
Na Strži 1683/40
Praha 4
140 00



MĚSTSKÁ POLICIE

NEZNÁMÝ MUŽ V MHD

DNE 15. 5. 2019 přijali strážníci Městské policie Uhřetěves telefonické oznámení, že v ulici Do Kopečka na zastávce Lipany v autobuse sedí starší muž, který odmítá vystoupit, nekomunikuje a působí zmateným dojmem. Strážníci MP na místě spatřili muže, který měl po lékařském zákroku otvor na krku, a proto nemohl mluvit a pouze gestikuloval rukama. Hlídka strážníků pojala podezření, že by se mohlo jednat o muže, po kterém bylo vyhlášeno pátrání. Pán u sebe neměl žádné doklady, ale při dotazu na jméno pohřešovaného muže stařík z autobusu souhlasně přikývl. Strážníci muže následně předali na místní oddělení policie k dalšímu šetření.

ZNOVU ALKOHOL ZA VOLANTEM

DNE 13. 6. 2019 prováděla hlídka strážníků městské policie v rámci běžné hlídkové činnosti kontrolu v ulici Městská. Zde si hlídka povšimla osobního vozidla Peugeot, které po vozovce klíčkovalo, a proto se jej hlídka rozhodla zastavit. Řidič předložil potřebné doklady a byl srozuměn s provedením dechové zkoušky. Tato ukázala 2,22 promile alkoholu v dechu a následná dechová zkouška měla ještě stoupající tendenci. Poté byl tento povedený řidič strážníky MP pro důvodné podezření ze spáchání trestného činu ohrožení pod vlivem návykové látky omezen na osobní svobodě a celá událost je nadále v šetření.

ŽELVA NA NÁMĚSTÍ

DNE 11. 7. 2019 při příchodu hlídky strážníků městské policie ke služebnímu vozidlu na Novém náměstí si strážníci za vozidlem povšimli pomalu lezoucí vodní želvy. Kde se želva na náměstí vzala, však bylo záhadou. Možná nějaký všímavý občan želvu zanechal u služebního vozidla městské policie s tím, aby bylo o tohoto tvora postaráno. Neboť se nepodařilo dohledat majitele želvy, skončila tato nakonec v útulku pro opuštěná zvířata v Troji.

VULGARITY NA ZASTÁVCE

DNE 12. 7. 2019 bylo strážníkům Městské policie hl. m. Prahy – Uhřetěves oznámeno na linku 156, že se na zastávce autobusu na Novém náměstí zdržují dva muži, kteří se zde chovají nepřístojně, obtěžují ostatní cestující a vulgárně na ně pokřikují. Strážníci se snažili na místě oba muže umravnit, ale bylo to dost obtížné, neboť byli zřejmě posílení alkoholem. Nakonec se to u jednoho muže podařilo a byl na místě vyřešen v příkazním řízení pokutou, ale druhý muž se stále choval arogantně, a tak bylo jeho přestupkové jednání strážníky oznámeno na úřad městské části k dalšímu řešení.

■ Jan Kavalec, DiS.,
zástupce ředitele OŘ MP 15

DOPRAVA

KOMUNIKACE NETLUKY – DUBEČEK JE NEPRŮJEZDNÁ

Z DŮVODU „REKONSTRUKCE PROPUSTKU NA ŘÍČANSKÉM POTOCE“ je obousměrně zcela uzavřena komunikace spojující Netluky, ulici V Bytovkách a Dubeček (viz infografika).

Jde o úplnou uzavírku komunikace s přístupem pouze pro vozidla stavby, a to z obou směrů. Pro pěší je zachován průchod. Předpokládaná doba uzavírky je cca 3 měsíce.



SPRÁVA MAJETKU

BUDE PROBÍHAT REVIZE KATASTRŮ

REVIZE MÁ ZA ÚKOL ZJISTIT, zda v katastru jsou evidovány údaje o nemovitostech tak, jak tyto nemovitosti skutečně existují, a naopak, zda není evidováno to, co již zaniklo. V některých případech mohou být občané vyzváni ke spolupráci a doložení potřebných dokladů ke svému pozemku. Pražský katastrální úřad plánuje revize provádět v intervalu zhruba deseti let v každém katastrálním území. V Praze je celkem 112 katastrálních území, to znamená, že každý rok bude nutné zrevidovat 10–12 katastrálních území.

ŽIVOTNÍ PROSTŘEDÍ



NOVĚ JSOU CHODNÍKY ve spodní části Husova parku tvořeny z žulových kamenných odštěpků. Kámen má šedou barvu a je zvolen nepravidelný tvar kladení jednotlivých kusů, který působí přírodnějším dojmem. Spáry jsou vysypány drobným štěrkem a pískem. Tato dlažba zdobí například zahrady Pražského hradu.

V ČÍSLECH

16 588

Tolik Kč se vybralo při letošní sbírce pro Světlušku.

436

V tolika metrech nad mořem pramení Říčanský potok. Více se dozvíte v listopadovém Zpravodaji.

6

Tolik občanských poraden má naše městská část.

60

Tolik doplňujících dotazů zaslala firma Vistoria k projektu DPS Betlímek. Výběr zhotovitele se tak aktuálně zdržel už o tři měsíce.

95

Tolika let se dožívá uhřetěveský umělec světového formátu Karel Malich.

16

Tolik pytlů odpadků bylo posbíráno v rámci 2. uhřetěveského ploggingu – běhu spojeného se sbíráním odpadků.

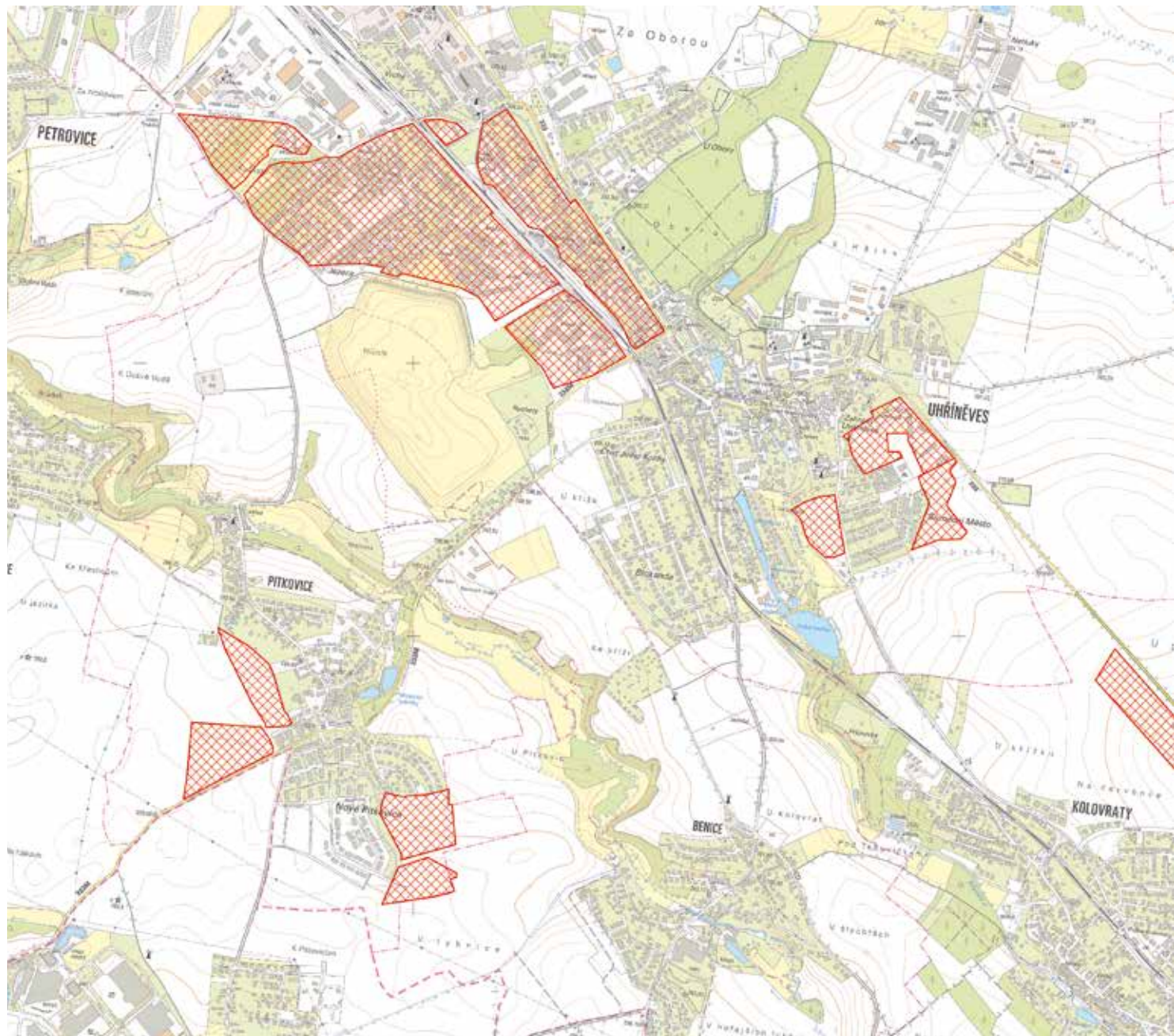

ZMĚNA ÚZEMNÍHO PLÁNU ZASTAVÍ NOVOU VÝSTAVBU

To, že je naše městská část infrastrukturně podfinancovaná asi není potřeba zdůrazňovat. Každý občan Prahy 22 se s dopady rychlého rozvoje posledních let setkává denně. Mladé rodiny marně shání lékaře pro své děti a naplněné kapacity v mateřských školách se v posledních letech staly pro rodiče strašákem, který jim nedá spát. Obyvatelé, kteří bydlí ve vyšších patrech bytových domů, si stěžují na špatný tlak vody a problémy s parkováním jsou už evergreenem. Nálepka Prahy 22 co by nejrychleji se rozvíjející městské části si už několik let vybírá svou daň.



Území dotčené podmíněností.

Možností, jak může obec vstupovat do moderování svého stavebního rozvoje, není mnoho – tedy přinejmenším v pražském prostředí. Na rozdíl od ostatních českých měst je územně plánovací proces v Praze poměrně složitý a zdlouhavý. Samotné změny územního plánu se pak mohou táhnout i deset a více let. K udržitelnému rozvoji, který jde ruku v ruce s možnostmi budovat potřebnou infrastrukturu, slouží obcím nejrůznější nástroje. Velmi často přistupuje k takzvané podmíněnosti či etapizaci, která je nedílnou součástí územních plánů. V Praze je ale využívání těchto nástrojů spíše ojedinělé.

Při úvahách, jak přizpůsobit další stavební rozvoj možnostem (finančním, majetkoprávním aj.) naší městské části, přistoupila rada k řešení, které, projde-li schvalovacím procesem na Magistrátu hl. města Prahy, přibrzdí na určitý čas nové developerské projekty.

Zastupitelstvo Prahy 22 na svém posledním zasedání na návrh rady MČ většinou podpořilo změnu územního plánu, která by mohla zásadním způsobem přispět k optimalizaci občanské a veřejné vybavenosti. Nejedná se o klasickou změnu územního plánu, kdy se např. nestavební pozemky mění na stavební, ale o systémovou změnu, kdy chceme rozšířit stávající podmíněnost staveb mezi ulicemi V Kuřatech a Přátelství i na další plochy, kde je v příštích letech očekáván stavební rozvoj.

Využili jsme tak stávající podmíněnosti, kdy je nová zástavba území mezi ul. V Kuřatech a Přátelství podmíněna z hlediska odkanalizování připojením čerpací stanice Uhříněves IV v ul. Františka Diviše do kanalizačního sběrače G6 v povodí ŮČOV a z hlediska zásobování vodou je nová zástavba podmíněna vybudováním nadřazeného přivaděče DN 800 a DN 1000 z vodojemu Jesenice II.

Kanalizační sběrač G6 je zatím pouze ve fázi přípravy projektu a vybudování přivaděče z vodojemu Jesenice II je již v realizaci. Tedy alespoň třetí část projektu, která souvisí s uzavírkou ul. K Dálnici. Zbylé první dvě etapy jsou zatím jen ve fázi záměru.

Návrh na pořízení změny územního plánu tedy počítá s rozšířením ploch, kterých by se podmíněnost týkala, dle uvedené mapy. O změnu územního plánu budeme žádat společně s MČ Praha – Kolovraty, které se potýkají s podobnými problémy jako Praha 22. Věříme, že společný postup v této záležitosti přinese oběma městským částem čas na stavbu škol, školek, komunikací či veřejně prospěšných investic.

Je důležité zdůraznit, že se podmíněnost nedotkne veřejně prospěšných staveb, jako jsou školy, školky, lékařská zařízení atd.

Při rozhodování, zda tuto změnu vůbec navrhopat, jsme samozřejmě brali v potaz i současnou nepříznivou situaci na trhu s bydlením. Tlak na výstavbu nových bytů, a to především v Praze, je enormní a vedení Prahy si tuto situaci velmi dobře uvědomuje. Oproti tomu jsme jako zástupci městské části povinni hájit zájmy stávajících obyvatel. Ty hovoří celkem jasně – umožnit další výstavbu až v momentě, kdy bude v Praze 22 dostatečná občanská a veřejná vybavenost.

Návrh na pořízení změny územního plánu byl v minulém měsíci odeslán na Magistrát hl. města Prahy. K návrhu se nyní musí vyjádřit výbor pro územní rozvoj. Pokud podnět získá podporu, mohla by být změna územního plánu během dvou let schválena. Zároveň je ale nutné upozornit na to, že tento krok nemůže zastavit projekty, které už mají schválené územní rozhodnutí či vydané stavební povolení. Těch se navrhovaná změna územního plánu nedotkne.

■ Vojtěch Zelenka,
starosta MČ Praha 22

PODMÍNĚNOST

PODMÍNĚNOST JE ZÁVAZNÝ REGULATIV, který vymezuje podmínky, bez jejichž splnění není možný rozvoj, výstavba či využívání vymezeného území nebo realizace konkrétní uvedené stavby. Podmíněnost se uplatňuje zároveň s ostatními regulativy územního plánu. Lze ji měnit pouze změnou územního plánu.

ETAPIZACE

ETAPIZACE JE DEFINOVÁNA JAKO POSTUPNÉ VYUŽITÍ ÚZEMÍ, kdy některé zastavitelné plochy je možné využít dřív než jiné. K etapizaci se přistupuje především u větších ploch, aby nedocházelo k tomu, že se začnou stavět domy v nejdálčenějších místech od obce. Etapizaci stanovuje územní plán obce a bývá většinou definována jako podmínka vyčerpání několika procent předchozí zastavitelné plochy.

OBČANSKÉ PORADNY ZDARMA FUNGUJÍ VÍCE JAK 4 ROKY



SENIOR POINT

Pro koho je poradna určena?

Seniorská poradna je určena pro všechny seniory a seniorky, kteří chtějí žít aktivní život a mají zájem se zúčastňovat kulturních a společenských akcí organizovaných pro seniory v rámci obce.

Co se zde zájemci o radu mohou dozvědět?

Zájemci se dozvědí o aktivitách a akcích Klubu seniorů a ZO Senioři ČR Praha 22, vycházkách, jednodenních i pobytových zájezdech. O možnostech návštěv kina a divadla za snížené vstupné, o akcích konaných ve spolupráci se Odborem sociálních věcí a zdravotnictví, se kterým máme dlouholetou a úzkou spolupráci.

S jakým problémem se mohou na vás obrátit?

V případě, že se obyvatelé města (věk 55+) budou chtít stát členy ZO Senioři ČR Praha 22 a Klubu seniorů, vyplním s nimi na místě přihlášku a předám veškeré s členstvím související informace. Rovněž se zde mohou přihlašovat zájemci na pobytové zájezdy a výlety. Pokud se na mne obrátí s nějakým jiným požadavkem, který není v mé kompetenci, ráda poradím, za kým mají jít.

S čím se na vás lidé nejčastěji obracejí?

Jsou to především přihlášky na výlety a pobytové zájezdy, vstupenky na divadelní představení a mnohdy si jen tak povídáme. Pokud žije člověk sám, tak je rád, když mu někdo naslouchá. A takových lidí mám kolem sebe hodně. Ráda je vyslechnu, ale jedinou radu, kterou mohu dát, je – přijďte mezi nás, neuzavírejte se do sebe, žijte život naplno v radosti a v lásce. Pak už je na každém, jakou cestu si zvolí...

■ Stanislava Drozenová



ROVNÉ PŘÍLEŽITOSTI

Pro koho je poradna určena?

Poradna je určena osobám, které plánují návrat na trh práce či plánují nějaký svůj osobní/profesionální restart. V rámci poradny poskytují individuální konzultace a bilanční diagnostiku všem osobám ohroženým na trhu práce – ženám, osobám 50+, seniorům, osobám se zdravotním postižením, absolventům škol apod. V rámci poradny poskytují také poradenství ženám na/po mateřské/rodičovské dovolené, které plánují návrat na pracovní trh.

Co se zde zájemci o radu mohou dozvědět?

Nabízím jim pomoc s vytvořením životopisu, motivačního dopisu. Pomáhám jim s přípravou na pracovní pohovor krok za krokem. Poskytují také poradenství v rámci osobního rozvoje – koučink, mentoring.

S čím se na vás lidé nejčastěji obracejí?

Nejčastěji se na mě obracejí ženy – maminky malých dětí. Chtějí poradit, jak se vrátit zpátky do práce, jak si například mají říct o snížení pracovního úvazku. Nebo se na mě obracejí ženy, které stojí na křižovatce rozhodnutí, zda jít po mateřské/rodičovské dovolené cestou zaměstnankyně nebo cestou podnikatelky. Moje poradna slouží ženám velice často také jako „čerpací stanice“ na sebevědomí. Velké množství žen svazuje jejich nízké sebevědomí a tvoří jejich „vnitřní“ bariéru pro všechna další rozhodnutí, která činí – ať v profesním či osobním životě. Proto chci závěrem všem ženám z Prahy 22 vzkázat – pokud potřebujete „dotat“ sebevědomí, pomoc při uvědomění si své vlastní hodnoty a chcete uspět na trhu práce, dorazte. Každý první pátek v měsíci jsem tady pro vás všechny!

■ Mgr. Kateřina Kaňoková



OCHRANA DĚTÍ

Pro koho je poradna určena?

Je určena osobám, které se chtějí poradit, dotázat se či zjistit informace z oblasti sociálně-právní ochrany dětí. Dále lze projednat problematiku výchovných postupů, řešení rodinných obtíží, vztahových problémů rodičů s dětmi či vztahů mezi rodiči dětí. Poradenství je poskytováno anonymně. Zájemci nemusí svou totožnost nijak prokazovat. V případě potřeby jsou jim doporučeny konkrétní postupy řešení obtížných situací, včetně terapeutických možností. V závažných případech jsou v rámci poradenství zájemci poučeni o právních následcích rizikového chování dotčených osob a je jim doporučen postup dle platných zákonných norem, které se týkají občanských povinností.

Co se zde zájemci o radu mohou dozvědět?

Zájemci se mohou dozvědět informace o tom, jak se projevuje domácí násilí; co znamená zanedbávání dětí, zneužívání a týrání dětí; kdy je vhodné řešit problém s pomocí odborníků – např. rodinné poradenství, pedagogicko-psychologické poradenství, terapie zdravotní i psychologická, pro jaké řešení je vhodné spíše rozhodnutí soudu; kde je vhodná spíše mediace. Mohou se poradit zájemci o náhradní rodinnou péči, ať již půjde přímo o adopci či pěstounskou péči. Zájemci mohou projednat záležitosti ze své rodinné či sousedské komunity, ale poradna je otevřena např. i profesím, které se s dětmi nebo s rodiči setkávají při výkonu svého povolání, ale přímý kontakt s OSPOD je pro ně příliš intenzivním zásahem do jejich bezpečné zóny.

S jakým problémem se mohou na vás obrátit?

Zkráceně se dá říci, že klienti se mohou na mne obrátit s čímkoliv, co se týká přímo či zprostředkovaně dětí a jejich ochrany.

■ PhDr. Hana Hejná

V Otevřeném informačním centru, které je v budově radnice, najdou občané MČ Praha 22 šest občanských poraden. Pro koho jsou určeny a co je jejich náplní, se obyvatelé MČ dozví v minirozhovorech s jejich představiteli. Do poraden je nutné se předem objednat ve stanovených termínech (str. 12) na telefonním čísle 271 071 812.



BYTOVÁ PORADNA

Pro koho je poradna určena?

Bytová poradna je určena pro všechny obyvatele naší městské části. Měla by v pravém slova smyslu „poradit“ a pomoci najít řešení, a to i v situaci, kdy se zdá, že řešení neexistuje. Bytovou poradnu vedu od začátku jejího vzniku. Spoluobčané za mnou chodí jak s jednoduchými dotazy, např. na daně z nemovitosti, tak se složitými, jako jsou exekuce a insolvence a s tím související nebezpečí ztráty jejich majetku.

Co se zde zájemci o radu mohou dozvědět?

Zájemci mohou žádat informaci o všem, co souvisí s bydlením. Pomohu jim zorientovat se v nabídce pronájmů a prodejí bytů a domů v naší městské části, poradím jim se všemi daněmi, které souvisí s nemovitostmi, pomohu s prodejem nebo pronájmem jejich nemovitostí. Vysvětlím ustanovení nového občanského zákoníku č. 89/2012, která se týkají nemovitostí a jsou pro řadu z nás příliš komplikovaná. Občané mohou žádat i revizi smluv, které chtějí uzavřít a nejsou si jisti, zda se nevystavují skrytému ohrožení jejich vlastnictví.

S jakým problémem se mohou na vás obrátit?

S každým problémem, který je trápí ve spojitosti s bydlením a nemovitostmi.

Máte nějakou zajímavost z provozu poradny?

Před časem za mnou přišla paní, které hrozilo, že se ocitne i s dcerou doslova na ulici. Po půl roce tvrdé práce se mi podařilo vyřešit jejich problém a zachránit velkou část jejich majetku.

S čím se na vás lidé nejčastěji obracejí?

Nejčastěji mě spoluobčané žádají o pomoc se zajištěním obecního bytu. Bohužel, v tom jim nemohu pomoci.

■ Ing. Jana Veselá



SOCIÁLNÍ PORADENSTVÍ

Pro koho je poradna určena?

Poradna je určena pro všechny, kteří mají potřebu řešit cokoliv v oblasti sociálního zabezpečení, sociální péče, péče o zdravotně postižené, dluhového poradenství, opatrovnictví, obecně i o sociálně právní ochraně dětí, dědictví.

Co se zde zájemci o radu mohou dozvědět?

Mohou se dozvědět, která instituce je věcně a místně příslušná, tedy kdo řeší např. vdovské, vdovecké důchody a sirotčí důchody, invalidní důchody a důchody ze zahraničí. To je kompetence Pražské správy v Korytech 1536, Praha 10. S tím pak souvisí oblast dávek nepojistných systémů – jde o informace o nároku na dávky státní sociální podpory, které mají přednost před dávkami hmotné nouze, tedy o tom, kde se podávají žádosti, v jakém pořadí, že je třeba se nenechat odbyt a vždy si žádost podat, neboť pak vzniká procesní nárok na (možnost) odvolání v případě neúspěchu. V neposlední řadě i informace o pěstounských dávkách. V současné době je pro nás kompetentní Úřad práce, Vršovická 68 – jde o novinku od září 2019!

S jakým problémem se mohou na vás obrátit?

S jakýmkoliv, o kterém si občan třeba jen myslí, že spadá do sociální oblasti. Společně něco vymyslíme...

S čím se na vás lidé nejčastěji obracejí?

I když je to smutná věc, jde většinou o vdovecký, vdovský a sirotčí důchod, málokdo také ví, že stále existuje pohřebné ve výši 5000 Kč, jde o dávku státní sociální podpory vyplácenou úřadem práce. Dávka je určena do rodiny, kde zemře rodič dítěte či dítě. To jsme tedy skončili smutně.

■ Mgr. Zdeňka Žaludová



PRÁVNÍ PORADNA

Pro koho je poradna určena?

Pro všechny, kteří mají právní problém a potřebují poradit či nasměrovat k jeho řešení. Někdy stačí lidem ujištění, že si o problému přečetli vše správně, a mají tedy dost informací pro své rozhodnutí, jak situaci řešit.

Co se zde zájemci o radu mohou dozvědět?

Pokud je dotaz jednoduššího rázu, odchází s konečnou odpovědí. Pokud se věc nestihne do 45 minut nebo je problém složitější, dělají si poznámky tak, aby byli nasměrováni na příslušné orgány, případně připraveni na rozhodnutí, jakým způsobem budou muset jejich tíživou situaci řešit.

S jakým problémem se mohou na vás obrátit?

Právo je velice široký pojem. Nicméně z mých zkušeností vyplývá, že dotazy se týkají hlavně občanského a správního práva. I přesto, že je to někdy složité, pokusím se vždy odpovědět na vše, na co se tazatelé ptají.

Máte nějakou zajímavost z provozu poradny?

Zajímavé byla např. situace, kdy jeden týden přišla do poradny osoba, která měla spor se sourozencem. Dostala radu, jak se zachovat. Nezávazně na to přišel ve stejné věci druhý týden právě ten sourozenec a chtěl poradit, jak se zachovat. Prakticky jsem byl tedy požádán o radu, jak se postavit vůči mé radě z minulého týdne. Když jsem pochopil, o co jde, pokusil jsem se obě strany smířit a najít s nimi kompromis.

S čím se na vás lidé nejčastěji obracejí?

Většina dotazů mně pokládaných se týká rodinné situace, převodu nemovitostí, exekucí, oddlužení a dědictví. Paleta dalších dotazů je už hodně pestrá.

■ Mgr. Pavel Kosář

OTEVŘENÉ INFORMAČNÍ CENTRUM

TERMÍNY PORADEN V OIC

Poradna pro rovné příležitosti a kariérní poradna

Mgr. Kateřina Kaňoková: pá 4. 10. 2019 (8:00–14:00)

Bytová poradna

Ing. Jana Veselá: po 7. 10. 2019 (15:30–18:00)

Po předchozím objednání na telefonu 271 071 812 je možná schůzka i v jiný termín.

Právní poradna

Mgr. Pavel Kosař: čt 10. a 24. 10. 2019 (13:15–17:00)

Poradna sociálně právní ochrany dětí

PhDr. Hana Hejná: každou středu od 15:30 do 17:30

Senior point – sociální poradenství

Mgr. Zdeňka Žaludová: každé pondělí od 16:30

Senior point – informace pro seniory, Klub seniorů apod.

Stanislava Drozenová: každý čtvrtek od 10:00 do 12:00

Rezervaci pro poradenství je nutné

objednat na tel.: 271 071 812.

ODBOR ŽIVOTNÍHO PROSTŘEDÍ A DOPRAVY

SOVZ OBJEMNÉHO ODPADU A BIOODPADU

Stanoviště	Doba přistavení (hod.)	
Bystřičná	VOK 5. 10.	9–13*
Netluky	VOK 5. 10.	9–13*
Pardubická × Rájecká	BIO 5. 10.	9–12*
Venušina	BIO 5. 10.	9–12*
Bedlová	BIO 5. 10.	13–16*
Fr. Diviše č.p. 740	BIO 19. 10.	9–12*
Křelovická × Nad Volyňkou	BIO 19. 10.	9–12*
Pod Markétou × Předpolní	BIO 19. 10.	13–16*

* Kontejner je na stanovišti přistaven do naplnění, nejdéle však do doby uvedené v tabulce

ODBOR KANCELÁŘE ÚŘADU



EVROPSKÁ UNIE
Evropské strukturální a investiční fondy
Operační program Výzkum, vývoj a vzdělávání



MÍSTNÍ AKČNÍ PLÁN ROZVOJE VZDĚLÁVÁNÍ NA PRAZE 22 PŘIPRAVUJE ŘADU NOVÝCH AKTIVIT

MĚSTSKÁ ČÁST PRAHA 22 prochází v posledních patnácti letech rychlým vývojem. Díky intenzivní výstavbě se počet obyvatel naší městské části a jejího správního obvodu více než zdvojnásobil. Mezi nově přistěhovanými je velké množství lidí, kteří nehovoří českým jazykem. Radnice se snaží na tyto změny reagovat v rámci Místního akčního plánu rozvoje vzdělávání. Připravované školní i mimoškolní aktivity tak zahrnují potřeby všech obyvatel. O připravovaných aktivitách a činnostech pracovního týmu MAP II se dozvíte primárně na našem webu www.praha22.cz, Facebooku MČ Praha 22 – MAP II.

Projekt MČ Praha 22 – Místní akční plán rozvoje vzdělávání II
Reg. č. projektu CZ.02.3.68/0.0/0.0/17_047/0008723

ODBOR SOCIÁLNÍCH VĚCÍ A ZDRAVOTNICTVÍ



OHLÉDNUTÍ ZA DNEM ZDRAVÍ A ROVNÝCH PŘÍLEŽITOSTÍ

DEN ZDRAVÍ A ROVNÝCH PŘÍLEŽITOSTÍ se konal 11. září v Divadle U22. Hlavní program pro děti ze škol ve spolupráci s Integrovaným centrem Praha byl zaměřen na život dětí cizinců v ČR. Konkrétním příkladem byla rodina ze Sýrie, jejíž život zachytil promítaný dokument. Návštěvníci si dále mohli poslechnout přednášku o první pomoci v podání Aleše Bendy, prezentaci firmy Ortoservis o možnosti pořízení a financování kompenzačních pomůcek, představení Domova pro seniory Centrin a nového Alzheimer centra v Pitkovicích. Z uhrňěveských firem svou činnost přišly ukázat Expreska a salon Sorelle. S Mgr. Kateřinou Kaňokovou jste mohli diskutovat v předsálí o rovných příležitostech. Přímou na místě jste si mohli nechat změřit tlak, cukr v krvi nebo CO v plicích u kuřáků od Hygienické stanice hl. m. Prahy a České laboratorní, s. r. o. Potkat jste se mohli s pomáhající organizací Andělem strážným a celé divadlo provoněla chráněná dílna Prosaz svými výrobky na prodej. Získat jste mohli také poukázky k MUDr. Moskalykové na bezplatné vyšetření kůže. Odpoledne se promítal film Sněží o rodinných vztazích. To už zaplnili hlediště naše seniorky a senioři z Klubu seniorů, kteří pak spolu s dětmi ze školní družiny pokračovali v bubnování s panem Šušorem. Na závěr večera proběhlo setkání místních lékařů se zástupci MČ, kde byli představeni noví lékaři v naší MČ. Moc děkujeme všem zúčastněným za užitečné a zajímavé informace, poděkování patří také Domu UM za perfektní servis.

■ Zdeňka Žaludová, vedoucí OSVZ

NÁBOR ČECHIE UHŘÍNĚVES – NADŠENÉ DĚTI I RODIČE!

VE STŘEDU 4. ZÁŘÍ proběhl v areálu SK Čechie Uhříněves nábor mladých fotbalistů a fotbalistek, který přilákal desítky dětí i jejich rodiče. Za slunného odpoledne si kluci a holky pořádně zahráli, a tak není divu, že byly k vidění samé úsměvy. Náboru fotbalového klubu Čechie Uhříněves se zúčastnilo 41 dětí. Úvodní slovo měl šéftrenér mládeže Jan Vetyška, který všechny přivítal a prozradil další program. Začínající fotbalisté si vyzkoušeli různé dovednosti – slalom se střelou, zábavné hry, obratnostní cviky, závody... A nemohl chybět fotbal. „Velmi mě potěšil velký počet dětí na náboru. Práce s mládeží je pro nás prioritou. Chceme dětem zajistit všesportovní rozvoj, zdravý pohyb a také kvalitní fotbalový tréninkový proces,“ hodnotil povedenou akci Jan Vetyška. Zapsáno v den náboru bylo 27 dětí, z toho 22 kluků a 5 holek. V Čechii Uhříněves ovšem probíhá nábor celoročně. Pokud chcete dát své dítě na fotbal, zavolejte Janu Vetyškově na číslo 731 533 609 nebo navštivte stránky skuhrineves.cz.

■ Tomáš Podvín, trenér



Ověřte si pokrytí
a získajte slevu.



50%
sleva na
čtvrt roku

Výlet nepočká

Stabilní **pevný 5G internet** bez
závazku a datových limitů na
vás počká doma. Nyní s parádní
slevou a praktickým dárkem na
výlet. Akce platí do 31. 10. 2019

800 666 777
www.5Gvezduchu.cz

Nordic telecom

Překvapivá volnost



DEN ARCHITEKTURY POPRVÉ V UHŘÍNĚVSI

K devátému ročníku populární celorepublikové akce věnované architektuře se letos poprvé připojí i naše městská část. Na co se můžete těšit?

V SOBOTU 5. ŘÍJNA začínáme s městským architektem Jiřím Hejdu. Během procházky nazvané „Ano, šéfarchitektele!“ se podobně jako Zdeněk Pohlreich ve svém populárním pořadu budeme snažit hledat nedostatky a místa pro zlepšení v naší obci. Naší kuchyní bude město a tématem urbanismus a veřejný prostor. Podíváme se na několik známých míst pohledem zkušeného architekta a jeho hosta, budeme se zamýšlet nad tím, jestli je Uhříněves přátelská k chodcům a cyklistům, nebo se v ní daří dobře jen autům. Těšit se můžete i na jeden bonus. Společně vystoupáme na střechu bývalé spořitelny a prohlédneme si náměstí Protifašistických bojovníků netradičně z ptačí perspektivy.

DRUHÁ SOBOTNÍ PROCHÁZKA pod vedením architektky Liny Procházkové povede po okrajových částech obce. Na exkurzi s názvem „Od vlastní zahrádky ke sprše na psa“ se projdeme bohatým stavebním vývojem Uhříněvsi a podíváme se, jak se od devadesátých let vyvíjel sen o bydlení. Uhříněves v tomto směru nabízí bohatý studijní materiál a bude určitě zajímavé sledovat historické souvislosti dnešního přístupu developerů k bydlení.

NEDĚLNÍ PROGRAM začíná akcí pro celou rodinu, ale užijí si hlavně školní děti. Právě pro ně si zkušený lektor Láďa Zahrádka připravil dvouhodinový program plný zábavy při hře se stavebnicí LEGO. Děti si vyzkouší sestavit a ovládat robotické modely. Podíváme se, jak to vypadá v přístavu, vyložíme loď, budeme řídit jeřáb nebo se rozjedeme kamionem.

V NEDĚLI ODPOLEDNE vypravujeme speciální autobus s tématem globální logistika. První zastávkou budou vesnice u D1, obklopené logistickými parky, potom se projedeme největším kontejnerovým překladištěm ve střední Evropě a jízdu zakončíme v Uhříněveském muzeu, kde nás architekti a autoři výstavy „Krajiny logistiky“ během krátké přednášky seznámí se svým projektem. Fanoušci seriálu Šumná města určitě ocení, že průvodce v autobuse nám bude dělat herec Národního divadla moravskoslezského Tomáš Jirman, kterého můžete znát právě z několika dílů populárního seriálu. Areálem Metransu nás provede jednatel společnosti, pan Martin Hořínek. Občerstvení během jízdy je zajištěno.

DVOUDENNÍ AKCE VYVRCHOLÍ AFTERPARTY v Uhříněveském muzeu. Na pivo z Uhříněveského pivovaru a funky set DJ Brady jsou zváni všichni fanoušci architektury, kteří budou chtít probrat svoje dojmy s ostatními. Těšíme se na vás. Za podporu akce děkujeme MČ Praha 22, společnosti Metrans a. s. a Uhříněveskému pivovaru.

Další informace najdete na fb.me/architekturavuhrinevsi.

■ Pavel Kappel

OD ŘÍJNA MÁ NAŠE MĚSTSKÁ ČÁST NOVOU DĚTSKOU LÉKAŘKU

PEDIATRICKÁ ORDINACE SE NACHÁZÍ V ULICI KE KŘÍŽI ve stejném bloku, jako jsou další v nedávné době otevřené praxe (gynekologie, praktický lékař). V brzké době zde přibude ještě kardiolog. Velkou výhodou tohoto umístění je malá vzdálenost od Lékařského domu, kde jsou další ordinace, laboratoř a také lékárna.

V rozhovoru s novou dětskou lékařkou MUDr. Ivanou Königovou se dozvíte více.

Co vás přivedlo do Uhříněvsi? Před časem jsem byla kontaktována zastupitelkou městské části s dotazem, zda by bylo možné poskytovat zdravotní služby i v Uhříněvsi. Po důkladném zvážení jsem se rozhodla tuto nabídku přijmout.

Jaký je rozdíl mezi léčením dětí a dospělých? Děti jsou spontánní, nic nepředstírají. Předpokladem pro důsledné vyšetření je získání jejich pozornosti a důvěry.

Co rozhodlo, že jste se stala dětskou lékařkou? Rozhodla láska k dětem a touha jim pomáhat.

Kdo se k vám může registrovat a jak registrace probíhá? Mohou se k nám registrovat děti od narození do 19 let, které jsou klienty pojištěnoven VZP, OZP, ZPMV, ČPZP, VoZP. Proběhne standardní vstupní prohlídka a po ní bude pacient zaregistrován.

Jaké služby poskytujete? Poskytujeme léčebnou a preventivní péči, vyšetření CRP, Streptest, miminkům aplikujeme náušnice.

Druhou ordinaci máte v Měcholupech. Může dojít k registraci i tam? Ano, jistě.

Jaké má vaše ordinace v Uhříněvsi prostory a v nich vybavení? Jedná se o zcela nové prostory, splňující současné moderní trendy a zahrnující ordinaci, čekárnu a sociální zázemí. Ordinace bude vybavena odpovídajícím způsobem pro zajištění poskytované zdravotnické péče.

■ Pavel Veverka

MUDR. IVANA KÖNIGOVÁ

Vzdělání: Fakulta dětského lékařství UK.

Poskytuje tyto zdravotní služby: léčebně preventivní péče (viz výše).

Ordinační hodiny v Uhříněvsi (Ke Kříži 1610/16, Praha 10):

Čt: nemocní 11–13, zvaní 13–16.

Ordinační hodiny v Měcholupech (Boloňská 312, Praha 10):

Po: nemocní 13–16, zvaní 16–18, Út: nemocní 8–11, zvaní 11–15,

St: nemocní 13–15, zvaní 15–18, Čt: nemocní 7–10,

Pá: nemocní 7–10, zvaní 10–12.

Telefon: 274 877 266, **e-mail:** detskemecholupy@seznam.cz

www.detskemecholupy.cz

ZE SPOLEČNOSTI



V pondělí 7. října oslaví

**PAN
MIROSLAV FUTERA**

krásné 80. narozeniny.

Do dalších let přejeme pevně zdraví a další volejbalové pískání!

Manželka Jitka,
dcera Jitka s manželem,
dcera Miroslava,
vnoučata Karolínka,
Barborka a Martinka.



VŠE PRO VÁŠ DŮM ČI BYT

KOMPLEXNÍ SLUŽBY V DOMÁCNOSTI OD A DO Z

- Instalatérské práce – montáž rozvodů vody a odpadů, výměna a montáž vodovodních baterií, bojlerů, usazování WC, praček, myček, umyvadel či sprchových koutů.
- Obkladačské a zednické práce – veškeré obklady, položení dlažby, opravy zdí, perlínka, štukování, zahození rýh po rozvodech a haváriích.
- Sádrokartonářské práce – stropní podhledy, příčky, před stěny, poličky, kastlíky.
- Podlahářské práce – položení všech podlahových krytin a povrchů jako jsou koberce, PVC nebo plovoucí podlahy.
- Malířské práce – včetně zakrytí a následného úklidu.

NEVÁHEJTE MĚ KONTAKTOVAT:

telefon **603 226 770**.

WWW.VSEPROBYT-DUM.CZ

**TEAM
REALITNÍCH
MAKLÉRŮ**

” V Uhřetěvesi žiji a pracuji už 9 let, proto mě místní lidé znají a vědí, že se na mě mohou spolehnout při prodeji nebo pronájmu své nemovitosti.”



Reference stávajících klientů
na team-rm.cz

Bc. Radek Brila
realitní makléř
specialista na Uhřetěves

+420 728 553 145
brila@team-rm.cz
facebook: Radek Brila - realitní makléř
team-rm.cz

asko

SEZÓNNÍ VÝPRODEJ

- Zahradního nábytku, kolekce 2019
- Zahradního programu, kolekce 2019

osobní odběr u nás na prodejně:
Fr. Diviše 984 104 00 Praha 10

nebo online na:
www.drevar.cz

Slevy nelze sčítat, platí do 31.10.2019,
nebo do vyprodání zásob. Askó a.s.
si vyhrazuje právo na změnu akce.

-35%

DÍKY NÁM BYDLÍTE LÉPE

- **Stavební spoření**
NYNÍ SMLOUVA ZDARMA
- **Úvěry na bydlení**
- **Další finanční produkty**



LILIANA SLOMMA

Karlovo náměstí 325/7
Praha 2

tel.: **737 219 639**

Ráda přijedu i k Vám domů

Raiffeisen
STAVEBNÍ SPOŘITELNA

Oslovili jsme zastupitele naší městské části, aby se s námi podělili o svůj názor na nový polyfunkční dům v Pitkovicích.

A přinášíme také úvahu Tomáše Mašindy, ke které ho inspiroval úvodník starosty v letním čísle Zpravodaje.



Jiří Matyášek



Štěpán Zmátlo



Tomáš Mašinda

MÁME-LI NA MYSLI POZEMKY V PITKOVICÍCH, s jejich koupí souhlasilo ZMČ, a na něž současná RMČ odklonila finanční prostředky z připravované investiční akce Tělocvična ZŠ Bří Jandusů, tak zde je zřejmě shoda se záměrem následného využití pro tzv. Polyfunkční dům. Pokud ÚP dovolí realizaci stavby tohoto druhu, bez udělených výjimek, tak záměr stavby vytvořit prostor pro spolkovou činnost v Pitkovicích, pro setkávání pitkovických seniorů, pro kroužky a mimoškolní činnost pitkovických a ostatních dětí v daném místě je chvályhodný. Určité detašované místo, celá třída, jedné z našich ZŠ (např. prvního stupně) do doby výstavby nové ZŠ ROMANCE, také nevylučují.

Škoda je jen využití dotačních prostředků, určených pro žáky ZŠ Bří Jandusů a jejich nové tělocvičny, na výkup předmětných pozemků. Rád bych viděl spíše lepší práci nových radních, kteří využijí své příznivé situace s MHMP a získají samostatnou finanční podporu pro koupi pozemků, a ne že použijí zdroje určené pro školství v Uhřetěvsi z předchozích období nebo dokonce vlastní zdroje MČ Praha 22.

Už v roce 2017 jsme s kolegy M. Turnovským a J. Knotkem připravili záměr výkupu pozemků v Pitkovicích, připravili smlouvy se soukromými vlastníky pozemků a záměr projednali. Je to hlavně jejich práce. V rozpočtu MČ pro rok 2018 jsem nechal zakomponovat první částky pro provedení studie s názvem Polyfunkční dům Pitkovice. Vždy jsme ale uváděli podmínku získání samostatného dotačního titulu ke koupi pozemků. Jsem rád, že pro Pitkovice dotáhli noví radní věc do zdárného konce; mrzí to nevyužití nebo snad i zpackané financování, ale jinak se těším na představení bližších záměrů využití pozemků od současných radních. Má představa je uvedena výše; avšak v roce 2018 nemohla být dopsána do finální podoby, jen předána k dokončení ze strany MČ.

Hezký den.

■ Jiří Matyášek, zastupitel za HPP

VÁŽENÉ ČTENÁŘKY A ČTENÁŘI, dovolte mi zareagovat na výzvu redakce k využití pozemků v Pitkovicích a seznámit vás s financováním investičního záměru výstavby polyfunkčního domu a řešením dopravní situace po jeho výstavbě. Záměr koupě pozemku za bezmála 25 mil. Kč schválilo zastupitelstvo dne 28. 2. 2018 bez zajištěného financování. Investiční dotaci z magistrátních zdrojů naše MČ nezískala ani během následujících deseti měsíců, resp. do konce roku 2018, tak jak se uvádí v podmínkách smlouvy o smlouvě budoucí. Výkup pozemků jsme převzali v polovině listopadu 2018 bez jasného záměru využití a financování. Ani nám se v povolebním prostředí nového pražského vedení nepodařilo rychle dojednat financování koupě pozemku z magistrátních zdrojů. Proto jsme dále postupovali dle smlouvy uzavřené s vlastníky pozemku a 24. 4. 2019 na zastupitelstvu MČ schválili koupi pozemku prostřednictvím bezúročné půjčky MHMP, tedy z budoucích vlastních prostředků. Současně jsme ale s MHMP dojednali financování výstavby ve výši 70 mil. Kč. Zbývající prostředky do celkové odhadované výše nákladů výstavby, cca 85 mil. Kč, bychom rádi získali z Operačního programu Životní prostředí, tedy z fondů EU. Celková odhadovaná výše investice je 110 mil. Kč. Z prostředků MČ bychom měli hradit méně jak čtvrtinu. Což považujeme za úspěch. Obecně mě ale velmi mrzí, že naše MČ musí pro občanskou vybavenost vykupovat pozemky za desítky milionů Kč, když se jich před pár lety ve velkém a levně zbavovala.

Dopravní napojení a parkování řeší oba architektonické návrhy, které postupily do druhého kola, obdobně. A dle mého názoru zdařile. Obslužnou komunikaci napojují z ulice K Dálnici u Pitkovického parku a vedou ji po celé hraně využitého pozemku od severu k východu. Podél této komunikace je situováno i parkování vozidel návštěvníků. Vytvoří se tak přirozená clona od rušné ulice K Dálnici. Umístění parkovacích ploch nezasahuje do prostoru mezi domy, hřiště nebo rekreační plochy a nebude sloužit k rezidenčnímu parkování. Těším se, až vám v průběhu podzimu představíme vítězný návrh.

■ Štěpán Zmátlo, radní

JSME SKUTEČNĚ JINÍ, NEBO JEN ŽIJEME JINDE?

ÚVODNÍK PANA STAROSTY, ve kterém se zamýšlí nad tím, v čem jsme tak odlišní od našich západních sousedů, co se týče pořádku a vztahu ke svému okolí, mně připomněl známou filmovou pohádku Tři veteráni: Když se cizí velvyslanec princezny ptá, proč mají v zemi takovou bídu, Bosana si postěžuje: Máme líné obyvatelstvo.

Nechci spekulovat o tom, zda za často nevábný vzhled našeho okolí může „40 let komunistické devastace“, jak píše pan starosta, nebo následná léta divokého kapitalismu. Na problém po svém upozorňují squatteři, kteří obsazují chátrající budovy v metropoli.

S Evropou se zkrátka nelze srovnávat bez uvážení širších souvislostí. Viděl jsem nablýskané Kosovo i podestýlku z odpadků v zemi sociálního blahobytu ve Švédsku. Z cestování jsem si odnesl poznatek, že se všude za pořádek platí. Švýcarské ulice uklízejí Italoové a Francouzi. Žluté vesty vyměnili za oranžové. Nutno dodat, že to za švýcarskou minimální mzdou dělají s gusem. Jde jen o to, jakou částku samospráva na úklid obce vyčlení a jakým způsobem motivuje spoluobčany, aby přiložili ruku k dílu.

Ale proč hned pokukovat po Alpském povídlovém knedlíku a nevědět, jak chutná vepřová za humny? Kdo došel procházku třeba do Kolovrat, na první pohled poznal, že tam jsou již v péči o své životní prostředí o krok dále.

Proč musíme denně míjet odstavené vraky aut, byť mají SPZ? A kolik různých kontejnerů má náš sběrný dvůr? Že to u nás bude za pár let vypadat jako v Rakousku, už nám někdo sliboval.

■ Tomáš Mašinda

ŘÍJEN 2019

Tenisová akademie pro děti v Parku Holiday

Nabízíme výuku tenisu v
cenově zvýhodněných
programech dětem 4 - 18 let

Kontakt : 608 972 425
www.tenispolak.cz
www.klubparkholiday.cz



DĚLÁME MAXIMUM, ABYSTE VY MOHLI DĚLAT MINIMUM



RE/MAX

RE/MAX Ace, člen
Asociace realitních kanceláří ČR

MÁM 18-TI LETÉ ZKUŠENOSTI S REALITNÍM TRHEM

ZNÁM VELMI DOBRĚ TUTO LOKALITU A OKOLÍ

RÁDA POMOHU S PRODEJEM NEBO PRONÁJMEM I VÁM

Zaujala Vás práce realitního makléře a nevíte jak začít?

*Zavolejte mi nebo se přijďte
podívat do naší kanceláře,
podělím se s Vámi o nabyté
zkušenosti.*

Ing. Jana Veselá

telefon: 602 202 452

e-mail: jana.vesela@re-max.cz

www.remaxace.cz



Burdová advokátní kancelář, s.r.o.

Rodinné právo.
Občanské právo.
GDPR.

Autorské právo.
Pracovní právo.
Nemovitosti.

Společenství vlastníků jednotek.

Praha 10 – Uhřetěves, Přátelství 19.

Telefon: 245 008 690

E-mail: office@akdb.cz

www.akdb.cz

FYZIOMEDICA

fyzioterapie / physiotherapy



NOVĚ OTEVŘENÁ ORDINACE

Specializuje se na/specializes in:

- Ortopedické a neurologické potíže/
orthopedic and neurological conditions
- Pooperační rehabilitace/post-op. rehabilitation
- Masáže a akupresura/Massage and acupressure

Nabízí/offers:

- Rychlé objednání /quick appointments
- Osobní a efektivní přístup /
effective & personalized treatments
- Vysoká odbornost. Fyzioterapeut s 19 letou praxí/
physiotherapist with 19 years experience.

Kontakt:

Adresa: Kašovická 1608/4, 104 00 Praha 10-Uhřetěves

Email: paulpysi@gmail.com

Web: www.fyziomedica.cz

KAREL MALICH SLAVÍ VÝZNAMNÉ JUBILEUM

Životní a umělecká dráha světově proslulého výtvarného umělce je již čtvrt století spojená s Uhříněvsí.

Jeho díla najdete ve významných světových muzeích a galeriích, jeho velkou retrospektivní výstavu jste naposledy mohli vidět v Jízdárně Pražského hradu, kde v roce 2013 vystavil své známé drátěné plastiky, reliéfy, kresby a pastely. A právě část z nich vznikala v jeho ateliéru na okraji Uhříněvsí, kam se Karel Malich v roce 1995 přestěhoval.

Letos pětadevadesátiletý umělec obohatil české umění o řadu originálních výtvarných postupů, jeho dílo bývá historiky a milovníky umění ceněno zejména pro výjimečnou schopnost autora zhmotnit základními výtvarnými prostředky neviditelný svět kolem nás. Jeho témata jsou světlo, proudění energií, hledání harmonie a rovnováhy.

Připomínáme alespoň v bodech některé nejvýznamnější milníky jeho života a tvorby a připojujeme se k řadě gratulantů.

■ Pavel Kappel
foto: zdeneksklenar.cz

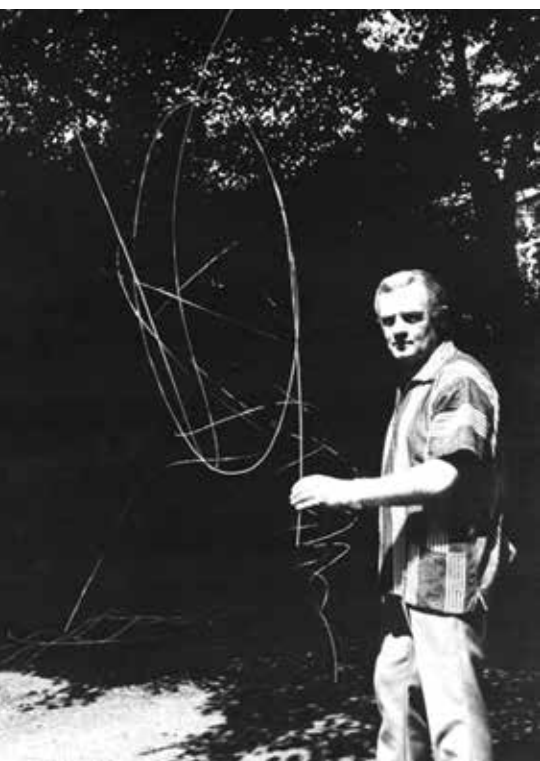

↑
Karel Malich v 70. letech 20. století



Výstava Karla Malicha v Jízdárně Pražského hradu.

1924 narozen 18. října v Holicích v Čechách

1945–1949 studoval „profesuru kreslení“ – výtvarnou výchovu a estetiku na Pedagogické fakultě Univerzity Karlovy v Praze pod vedením profesorů Cyrila Boudy, Martina Salcmána, Karla Lidického a Františka Kovárny

1950 přijat na Akademii výtvarných umění v Praze

1963 vznik bílých a černých reliéfů, plastik a geometrických kreseb, první samostatná výstava v Osvětovém domě ve Vysokém Mýtě

1972 zahájena výstava Malichových plastik a projektů v Galerii Benedikta Rejta v Lounech; Malichova díla vystavena na výstavě „Konstruktive Kunst aus der Tschechoslowakei“ ve švýcarském St. Gallenu

1980–1985 období pastelů a temper – záznam niterných vidění, skončilo období zákazu výstavních příležitostí pro Malichovu tvorbu a začala řada výstav v tehdejší Československu

1987 Meda Mládková prezentovala Malichovy plastiky na výstavě „Expressiv“ v Museu des 20. Jahrhunderts ve Vídni

1990 Malichova tvorba představena retrospektivní výstavou v Galerii hlavního města Prahy; pověřen vedením Ateliéru kresba – objekt na Akademii výtvarných umění v Praze a jmenován profesorem, na akademii působil do roku 1992

1994 v první polovině 90. let vznikají pastely, záznamy niterných vidění, shrnující obraz do působivých barevných polí a výrazných tvarových událostí

1995 se ženou se přestěhovali do Uhříněvsí; reprezentuje současné české umění v česko-slovenském pavilonu na 46. bienále v Benátkách; obsáhla výstava v kasselském Museu Fridericianum a poté v Kunsthalle Krems

2004 retrospektivní výstava v Galerii hlavního města Prahy

2007 Karel Malich vyznamenán Ministerstvem kultury České republiky Státní cenou za výtvarné umění

2010–2011 závěsné plastiky na výstavě „On Line: Drawing Through the Twentieth Century“ v Muzeu moderního umění, MoMA, New York

2012–2013 retrospektivní výstava v Jízdárně Pražského hradu

Od roku 2014 základními tématy jeho tvorby jsou pastely, kresby a projekty nástěnných reliéfů a závěsných plastik; rekapituluje a realizuje některé nerealizované projekty celého svého tvůrčího života, především z 60.–70. let

9. DEN ARCHITEKTURY

út 1. 10. —
— po 7. 10. 2019



Ve více než 90 českých a slovenských městech zdarma denarchitektury.cz filmarchitektura.cz kruh.info

Procházky, otevřené objekty, projekce, workshopy, happeningy
a vše kolem architektury ve vašem městě!

so 5. 10. 10:00 **Ano šéfarchitekto!**

Architektonická procházka s městským architektem (Nové náměstí)

so 5. 10. 14:00 **Od vlastní zahrádky ke sprše na psa**

Architektonická procházka (Nové náměstí)

ne 6. 10. 10:00 **Roboti pro děti**

LEGO® workshop pro děti (muzeum) ***rezervace**

ne 6. 10. 14:00 **Kontejnery!**

Komentovaná projížďka areálem Metransu (Nové náměstí) ***rezervace**

ne 6. 10. 16:00 **Afterparty**

Promítání, diskuze, hudba, pivo, víno (muzeum)

***rezervace** V případě zájmu o účast prosím pište na appelpay@gmail.com. Kapacita vybraných akcí je omezena. Děkujeme.

Za lokální finanční podpory a spolupráce

Městská část Praha 22 a Metrans a. s.

Další info:

fb.me/architekturavuhrinevsi



JAK FUNGUJE ŽELEZNIČNÍ PŘEJEZD A JAK SE NA NĚM BEZPEČNĚ CHOvat?

Dne 6. září došlo na přejezdu v ulici U Starého mlýna k vážné železniční nehodě. Kamion srbské spediční společnosti zůstal tak dlouho uvězněn mezi zavřenými závorami, až došlo ke střetu s osobním vlakem z Benešova. Dramaticky vypadající nehoda však nakonec skončila dobře.



Díky bleskové reakci strojvedoucího bylo z 220 cestujících „pouze“ 8 zraněných. Současně byl zraněn i řidič kamionu. Každý, kdo se byl na místě nehody podívat, si jistě domyslí, co vše se mohlo stát, kdyby zrovna projížděl rychlík, vlaky jely po obou kolejích nebo kdyby někdo prostě jenom šel kolem.

Bouřlivá diskuze v mediálním prostoru však ukázala, že řada lidí neví, jak železniční přejezd funguje. A co hůř, jak se vlastně správně na přejezdech chovat. Vzhledem k tomu, že se tento přejezd nachází na poměrně frekventované trati, dochází často k situacím, kdy jsou závorami dole i dlouhé minuty. Vlivem stresu účastníků silničního provozu, kdy nezřídka dochází i k troubení na vozidla vpředu, se stává, že auta vjíždějí na přejezd i v době, kdy bliká červené světlo. Toto chování je nejen velice nebezpečné, ale je také v rozporu s pravidly silničního provozu.

Jak tedy železniční přejezd zjednodušeně funguje? Každý přejezd se závorami anebo výstražnými světly má tzv.

přibližovací úsek, tedy část trati před přejezdem, do které když vstoupí vlak, spustí se na přejezdu výstraha. Následuje vlastní železniční přejezd a za ním anulační obvod, tedy místo, kde přejezd pozná, že celý vlak opustil přejezd a výstrahu na přejezdu zruší. To samé je identicky i pro druhý směr jízdy. Přejezdové zabezpečovací zařízení tedy pozná, ze kterého směru vlak přijíždí, a podle toho aktivuje příslušný anulační obvod pro vypnutí. Na přejezdech, které jsou vybaveny závorami, pak platí, že výstraha světly musí být dostatečně dlouhá před spuštěním závor, aby přejezd stihli všichni bezpečně opustit. Čím delší nebo složitější (v našem případě) je přejezd, tím delší je doba od začátku světelné výstrahy po spuštění závor. Doba výstrahy před spuštěním závor a doba od spuštění závor do příjezdu vlaku musí být dostatečná i pro jízdu vlaku maximální traťovou rychlostí. Tou je v případě přejezdu v ulici U Starého mlýna rychlost 120 km/hod. Jinými slovy – čím rychlejší vlaky, tím delší je přibližovací úsek. A tím déle bliká červené světlo a závorami jsou dole.

Přejezd by měl za ideálních podmínek nezdržovat provoz na silnici déle, než je nezbytně nutné. Tuto skutečnost však může ovlivňovat celá řada na první pohled ne zcela jasných podmínek. Po trati může jet vozidlo nižší rychlostí, než je nejvyšší povolená. V přibližovacím úseku se může nacházet pomalá jízda, která též snižuje rychlost vlaku. A naposledy – v přibližovacím úseku se může nacházet zastávka (Praha-Kolovraty). Ve všech těchto případech pak logicky budou závorami dole delší dobu.

A proč se tedy stane, že se závorami zvedají a pak hned spadnou? Zabezpečovací zařízení totiž chápe přejezd jako otevřený až poté, co doblíká červené světlo. Pokud během zvedání závor do přibližovacího úseku vstoupí jiný vlak, přejezd vyhodnotí tuto situaci požadavkem na uzavření. Jenže protože by přejezd musel napřed dokončit zvedání závor a ukončit blikání červených světél a znovu zahájit sekvenci výstrahy (blikání, spuštění závor), nemusel by toto stihnout včas před příjezdem vlaku a nemusela by tak být dodržena předepsaná doba od začátku blikání po příjezd vlaku. Proto se závorami spustí ještě v okamžiku, kdy stále bliká červené světlo.

I přes to, když se všichni účastníci provozu chovají zodpovědně, může se stát, že se někdy nešťastnou náhodou ocitnete mezi spuštěnými závorami. Nepanikařte, přejezd je konstruován tak, abyste se z něj dostali. Závorami jdou nadzvednout (zvládne to i dítě), ale snažte se prostě břevna prorazit. Lepší je mít poškrábaný lak na autě a uhradit kus dřeva, než přijít o život. Závorami jsou schválně v určité výšce nad vozovkou, takže naprostá většina osobních aut závorami trefí nikoliv čelním sklem, ale kapotou. Tudíž ji trefíte pod malým úhlem, nedojde k velkému poškození a většinou nedojde ani ke zlomení závor nebo k rozbití čelního skla.

■ Jakub Randák, zastupitel,
předseda Komise dopravy
S přispěním www.machinegun.cz

HLEDÁME

STROJNÍHO MECHANIKA

PRO ZAKÁZKOVOU VÝROBU STROJŮ A LINEK

30 000 - 38 000,- Kč / měsíc



POŽADUJEME:

- výuční list
- základní znalost čtení výkresové dokumentace
- řidičský průkaz sk. B
- zodpovědnost, pracovitost, spolehlivost, flexibilitu
- vhodné i pro absolventy

NÁPLŇ PRÁCE:

- provádění výrobních a montážních činností strojních součástí a dílů podle výkresové dokumentace
- spolupráce na optimalizaci strojních zařízení
- podpora, servis, údržba stávajících strojních zařízení u zákazníků

NABÍZÍME:

- práci na HPP ve dvou-směnném provozu
- dlouhodobou perspektivu, zájem stabilní rodinné společnosti
- možnost profesního růstu
- zajímavé platové ohodnocení dle výkonu práce

BENEFITY:

- příspěvek na penzijní/životní připojištění, stravenky



+420 272 705 511
 attl@attl.cz
 www.attl.cz

Firma:
 Attl a spol. s.r.o. - Továrna na stroje
Místo pracoviště:
 Ke Slatinám 117 - Praha 10, Dolní Měcholupy

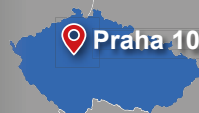

HLEDÁME

SERVISNÍ TECHNIK JUNIOR A SENIOR

PRO VÝROBU AUTOMOBILOVÝCH DÍLŮ

30 000 - 42 000,- Kč / měsíc



POŽADUJEME:

- výuční list v technickém oboru
- zodpovědnost, pracovitost, spolehlivost
- vhodné i pro absolventy
- pro pozici senior, praxe minimálně 3 roky

NÁPLŇ PRÁCE:

- řešení vzniklých nestandardních situací týkajících se výrobních technologií a chodu strojů
- provádění seřizovacích činností v rámci preventivních údržbových plánů výrobních strojů
- spolupráce na technologické optimalizaci výrobních strojů
- kontrola správnosti nastavení a používání výrobních strojů

NABÍZÍME:

- práci na HPP v nepřetržitém provozu
- dlouhodobou perspektivu, zájem stabilní rodinné společnosti
- možnost profesního růstu
- zajímavé platové ohodnocení dle výkonu práce

BENEFITY:

- příspěvek na penzijní/životní připojištění, stravenky



+420 734 572 072
 tom@attl.cz
 www.attl.cz

Firma:
 Attl a spol. s.r.o. - Továrna na stroje
Místo pracoviště:
 Ke Kolodějům 163, Sibřina



ZÁKLADNÍ ŠKOLA U OBORY

LETNÍ NADÍLKA

Dárky si nemusíme dávat jen o Vánocích či narozeninách.

Protože nám není lhostejný osud němých tváří, rozhodli jsme se z poloviny výtěžku dobrovolného vstupného z vystoupení žáků v Divadle U22 k 85. výročí založení naší školy zakoupit a následně předat konzervy, granule, antiparazitické obojky, hračky a další drobnosti pejskům v útulku v Lysé nad Labem. Děkujeme všem zúčastněným, kterým osud opuštěných zvířat není lhostejný.

■ Za všechny Draha Wetterová
a Eva Vaňkátová, vyučující ZŠ U Obory

PŘIPOJENÁ NEJEN O PRÁZDNINÁCH

S PŘÍCHODEM PRÁZDNIN JE TŘEBA ŽÁKY MOTIVOVAT k užitečnému trávení volného času. Ti mají dostatek příležitostí sportovat, tvořit, cestovat, ale také odpočívat, a to ne vždy vhodným způsobem. Sdílení zážitků na internetu nebývá v jejich věku a v dnešní době vždy bezpečné.

Představení Připojená, se kterým k nám přijeli herci ze sdružení Divadla, nabídlo dětem netradiční zamyšlení nad příběhem desetileté Anežky, která se ocitá na hraně ztráty vlastního soukromí, a ublíží tak nejen ostatním lidem, ale hlavně sama sobě. Svým rozhodnutím natáčet youtuberská videa a bezmezným opojením z jejich sledovanosti přestává být sama sebou, ztrácí své kamarády, ohrožuje nejbližší rodinu a poznává možná nebezpečí při navazování kontaktů s neznámými lidmi.

Děti mají v průběhu představení možnost vést dialog s hlavními hrdiny, sledovat jejich jednání, ovlivnit samotný děj a zabránit následkům chybných rozhodnutí. Většina dětí se zapojila s nadšením, některé si dokonce zkusily vyměnit s herci jejich role a na vlastní kůži zvážit, jak se v podobné situaci zachovat.

Věřím, že se jim touto cestou dostalo vzájemného sdílení a motivace k řešení problémů, jakož i poučení a pomoci v situacích, kdy se mohou cítit ohroženy nebo ohroženy skutečně jsou. Už nyní se těšíme na další spolupráci s Divadlem, které si velmi cením, a její programy považují za nezbytnou a přínosnou součást vzdělávání dnešních školáků.

■ Milena Kubecová, učitelka

ZAHÁJENÍ ŠKOLNÍHO ROKU 2019/20



V úterý 3. 9. zavlála poprvé na budově naší školy vlajka ZŠ U Obory. Slavnostním průvodem vlajkonošů a vyvěšením vlajky jsme zahájili školní rok 2019/2020.



Prvníáci převzali od devátáků šerpy a také klíč od školy, který jim odemýká dveře do světa poznávání, vědění a kamarádství na ZŠ U Obory.

ZÁKLADNÍ ŠKOLA BRĚJ JANDUSŮ



NOVÝ PROJEKT PATRONI MĚL ÚSPĚCH

Když jsme v červnu přemýšleli, jak pěkně přivítat budoucí prvňáčky do školy, napadlo nás, že zapojíme do příprav budoucí devátáky. K našemu překvapení se o „práci“ hlásilo daleko víc žáků, než jsme předpokládali, a tak se začal rodit plán.

V červnu jsme vymysleli scénář přivítání a ti, kteří se přihlásili ke spolupráci, přišli v srpnu do školy již poslední den prázdnin, aby vše připravili. Již během prázdnin vyrobila jedna devátáčka všem prvňáčkům dárek – připínací „placku“ s logem školy. A tak přivítání prvňáčků proběhlo v režii devátáků bez nehody, i když jsme museli díky nepříznivému počasí zaměnit původně plánované hřiště za tělocvičnu. Napadlo nás, že by bylo pěkné ve spolupráci pokračovat i během školního roku. Zatím jsme dohodli, že by „Velkáči“ mohli občas přijít přečíst „Maláčům“ pohádky (třeba z knihy, kterou dostali od pana starosty), a oni je za to pozvou na Svátek slabikáře a předvedou jim, jak se naučili číst. Až půjdou prvňáčci na první výpravu po škole a později po Uhříněvsi – doprovodí je jejich velcí kamarádi, aby byli v bezpečí. A až přijde do třídy čert s Mikulášem, přijdou s ním, aby své malé kamarády ochránili. Nápadů ke spolupráci máme hodně. Např. sportovní den, společné zpívání a malování, divadlo, ale je to první rok, kdy chceme něco podobného realizovat, tak uvidíme, jak se nám „patronace“ povede.

■ Marie Glaserová, tř. uč. 1. A



sobota 12. října 2019 od 15.00 hod.
prostranství mezi ulicemi K Dálnici a Kozáková

Program:

- prezentace a lety draků
- soutěž o nejhezčího po domácku vyrobeného draka
 - opékání buřtů
 (vlastní/na místě možno zakoupit za 20 Kč – buřt, chléb, kečup/hořčice)

Startovné 30 Kč za dítě
zahrnuje diplom, pití, sladkost.

Registrace do 6. 10. na:
nasepitkovice@gmail.com



Občanský spolek Uhřetěves Vás všechny srdečně zve
na Nové náměstí, do Uhřetěveského muzea a školní jídelny



Uhřetěveská pouť

neděle 10-17 hodin
3. listopadu 2019

Součástí bude:

- ♥ dobročinný jarmark neziskových organizací ve školní jídelně,
- ♥ dobročinný bazar OS Uhřetěves v Uhřetěveském muzeu,
- ♥ bubnování s Petrem Šušorem ve 14.00, 15.00 a 16.00 hod. v Uhřetěveském muzeu. Přijďte odbourat stres!

Pouťové atrakce budou k v provozu:

- ♥ Nové náměstí
čtvrtek 31. 10. – neděle 03. 11.
- ♥ ulice Ke Kříži (u budoucí Billy)
středa 23. 10. – neděle 03. 11.

 A poster for a Halloween event. It features a black silhouette of a bear's head on the left and a black silhouette of a grimacing figure holding a scythe on the right. The background is a misty, grey forest scene.

**PO STOPÁCH
ZBLLOUDILÝCH DUŠÍ**

TJ Sokol UHŘETĚVES
DS Ucho
pod záštitou MČ PRAHA 22
VÁS ZVE NA

STEZKU ODVAHY DOBRA A ZLA
1. 11. 2019
START OD 16:30 DO 18:30

CESTA PŮVEDE OD ŽIDOVSKÉHO HRBITOVA (cca 1,5 km)
AKCE PRO DĚTI I DOSPĚLÉ
(od 16:30 do 17:30 budou přednostně povoleny děti do 5 let)
STRASIDLA SE NA VÁS PO ROCE OPĚT TĚŠÍ



Výměna a oprava autoskel na všechna osobní vozidla, dodávkové vozy, na autobusy a nákladní vozy.

Kalibrace kamer systémů ADAS u čelních skel.

Mobilní výměna autoskel u Vás doma, ve firmě, kdekoli potřebujete.

Pojistnou událost kompletně vyřídíme za Vás.

Na Koupaliště 10, 103 00 Praha-Benice
Po-Pá 8:00 - 17:00

volejte: 731 959 551, 731 959 554

info@asqs.cz

www.asqs.cz

AKORDUM



UKÁZKOVÉ HODINY PĚVECKÉHO SBORU AKORDUM

BĚHEM PRÁZDNIN DALY SBORISTKY odpočinek svým hlasivkám, ale už od začátku září se scházejí na pravidelných zkouškách. Pro další sezonu připravil sbormistr Ondřej Kunovský zbrusu nové výzvy (Gloria – A. Vivaldi) i oprášení známých skladeb (Česká mše vánoční – J. J. Ryba, Otvírání studánek – B. Martinů). Pestrá budou i místa letošních koncertů, bude se zpívat na jarmarku, v kostele i v lese. Podzim je nejvhodnějším obdobím pro vstup nových tváří do sboru. Hledáme zpěvačky bez rozdílu věku i hlasového rozsahu, hlavní je nadšení pro zpěv a smysl pro týmovou sborovou spolupráci. Podmínkou je účast na vystoupeních a důsledná docházka na zkoušky. Odměnou je pak pozitivní odezva publika, dobrý pocit z povedeného díla a radost ze společného zpívání. V říjnu pořádáme ukázkové hodiny, na které se kdokoli nezávazně může přijít podívat. Ideální příležitost i pro ty, které o sboru přemýšlejí, ale zatím váhají. Jak to chodí na zkoušce pěveckého sboru? To se dozvíte 4. 10. 2019 nebo 18. 10. 2019 v 19 hodin v klubovně Divadla U22 (boční vchod). Více informací a další termíny zkoušek najdete na www.akordum.cz nebo na Facebooku „Akordum“.

■ Iva Friaková, členka sboru Akordum

SPOLEK OBČANŮ HÁJKU



PŘI HÁJECKÉ CYKLOJÍZDĚ JSME POTŘEBOVALI I NÁPLASTI A OBVAZY

NELÁMEME REKORDY KILOMETROVÉ ANI ČASOVÉ. Jezdíme pro radost. Jezdíme z Hájku, který máme rádi. Jezdíme s Hájeckými i přespolními, kteří jsou fajn. Jezdíme s dětmi, protože je i nás to baví. A jezdíme, abychom se hýbali. Letošní 3. ročník Hájecké cyklojízdy podpořilo v sobotu 7. září 30 dětských a 38 dospělých cyklistů, a to i přesto, že nám počasí už podruhé moc nepřálo. Nejmladší účastníci se stala sedmiměsíční Andrejka, milým hostem radní pan Koutský a raritou mladík absolvující celou trasu na BMX. Stejně ale náš největší obdiv patří Janě s koloběžkou. Trasa byla dlouhá 11 km, zcela bezpečná, a to i díky dohledu strážníků městské policie. I když nedošlo k žádnému úrazu, přesto obvazy a náplasti litaly vzduchem ostošest a zdravotnice se nezastavila. To proto, že v cíli (tentokrát na hřišti v Královicích) nečekaly děti pouze odměny, dopravní kvíz a losování o cykloobuv, ale hlavně vyzkoušení dovedností ve zdravotně. Všichni uspěli! Těšíme se na další ročník, ale nyní i na brzkou Drakiádu (neděle 20. října 2019 od 13 hod.) či na Hájeckou kachnu, která se koná v sobotu 16. listopadu 2019.

■ Pavlína ve spolupráci s Pavlínou, Spolek občanů Hájků

DPS JISKŘIČKA



BABÍ LÉTO V JISKŘIČCE

HORKÉ LETNÍ DNY VYSTRÍDALO PŘÍJEMNÉ BABÍ LÉTO, děti z Jiskřičky už jen vzpomínají na společně prožité letní soustředění a opět se pravidelně scházejí ve zkušebně v ZŠ nám. Břijandusů, aby si společně zazpívaly a připravily nové skladby, kterými chtějí své posluchače potěšit již na podzimním koncertě. Ten se bude konat v pondělí 21. října od 18 hodin v Divadle U22. Vystoupí na něm všechna tři oddělení od nejmladších zpěvaček až po ty nejstarší a představí se vám i nově vzniklé komorní seskupení. Přijďte si spolu s námi zpříjemnit podzimní dny. Budeme se na vás těšit!

■ Hana Havlínová, organizační vedoucí, www.jiskricka.cz

SALESIÁNSKÉ HNUTÍ MLÁDEŽE

LETNÍ TÁBOR BŘEZNÍK

I O LETOŠNÍCH LETNÍCH PRÁZDNINÁCH zažili členové turistického oddílu Šelmy a jejich kamarádi klasický stanový tábor v přírodě. Ten letošní začínal v sobotu 27. července 2019 a trval rovných čtrnáct dní do soboty 10. srpna. Z Prahy jsme se vydali vlakem, a když jsme vystoupili v Lužanech (okres Plzeň jih), čekala nás dvoukilometrová pěší cesta na tábořiště pod kopcem Březník. Tady jsme si obsadili podsadové stany a týpíčka, rozdělili se do oddílů a už jsme se pohybovali po sedmi dívech světa. Právě jejich motivy inspirovaly naše táborové hry. Našimi průvodci byli cestovatel Petr a veselý celník. Díky nim jsme během dvou týdnů poznali egyptské pyramidy, visuté zahrady Semiramidiny, indický Tádž Mahal, Machu Picchu, římské Koloseum, čínskou zeď a sochu Ježíše Krista v Riu. Kromě tohoto jsme udělali i několik výletů. Například na nedalekou Zelenou Horu, o níž se říká, že tam proběhla pohádka o Čertovi a Káčce, dále na nedalekou zříceninu hradu Skála a také výlet do Švihova, který si někteří zpestřili i vyjížděkou na kole. Všichni táborníci zažili v přírodě pod vedením Ládi Říhy, Dáši Mikuláškové a dalších vedoucích hezke dva týdny, na které budou jistě rádi vzpomínat.

■ Libor Čermák, vedoucí oddílu



SALESIÁNI HRAJÍ TAKÉ FLORBAL

POSLEDNÍ TÝDEN V SRPNU se konal již 3. ročník florbalového soustředění pořádaného Salesiánským hnutím mládeže. Letos jsme se rozšířili i o skupinku nejmladších dětí ve věku od 5 let. Děti si vyzkoušely florbalové tréninky pod vedením aktivního hráče, atletickou přípravu, ale i další sportovní aktivity a míčové hry, jako je malá kopaná, házená, vybíjená, softball a další... Závěr vyvrcholil turnajem v několika disciplínách a exhibičním utkáním dětí s našimi trenéry. Děkujeme všem za účast, báječnou atmosféru po celý týden a těšíme se na další ročník!

■ Za SHM Vladka Nováčková

SHM Klub Uhřetěves – Kolovraty, z. s., Centrum pro rodinu SVĚTÝLKO oznamuje, že se bude konat

BURZA OŠACENÍ

KDE: Uhřetěveské muzeum, Nové náměstí

SBĚR: Čt 3. 10. 2019 – 9:00–12:00 a 15:00–17:00 hod.
Pá 4. 10. 2019 – 9:00–12:00 a 15:00–17:00 hod.

VÝDEJ: Po 7. 10. 2019 – 8:30 – 12:00 a 15:00 – 17:00
Út 8. 10. 2019 – 8:30 – 12:00 a 15:00 – 17:00

Nabídněte čisté a zachovalé oblečení, obuv, která se vám momentálně nehodí, a přijďte si také vybrat, co vám padne do oka. Účastnický poplatek 20 Kč. Nerozebrané věci budou poskytnuty na humanitární účely.

■ Bližší informace: tel. 739 986 515, www.shm.cz/uhrineves

Cestopisné přednášky
fotografa a cestovatele RNDr. Jaroslava Hofmanna

středa 30. 10. 2019 od 18:30 hodin
v Divadle U22

Amsterdam
město z vody zrozené

Vypravíme se po stopách velkého mistra Šerosvitu, Rembrandta van Rijn, zastavíme se na Plantážích, zajdeme za pánembohem do podkroví, podíváme se na zajímavou moderní architekturu i do malebných hospod, zjistíme, jak se bydlí na hausbótu, a když nám zbyde čas, vydáme se ještě na výlet za město, k větrným mlýnům, na hrad nizozemského Shakespeara, případně na nějakou tu rybí specialitu.

Vstupné 50 Kč (senioři zdarma)

ŘÁDKOVÁ INZERCE

- **Kominictví P. Jáchym**, U st. mlýna 317/29, P 22 Uhřetěves provádí klas. kom. práce, kontroly spalinových cest dle vyhl. 34/2016 Sb. vložkování komínů volejte 602 237 675, 267 7105 72, jachym@kominictvi.info
- **Kosmetika Payot**, Pod Jankovem 45, Hájek, www.kosmetika-hajek.cz, mobil: 777 581 418.
- **Čenda úklid** – čistění oken, koberců, sedaček. Úklid kanceláří. Kontakt: 603 874 107, www.cenda-uklid.wbs.cz
- **Kamenictví Šumec**, Pod Jankovem 45, Hájek, mobil: 608 981 418.
- **Opravy myček, praček, sušiček** a ostatních spotřebičů do 3 dnů PM Servis tel. 602 316 941, 602 316 949.
- **Chcete si zlepšit svoji angličtinu?** Zkušená lektorka nabízí firemní výuku, individuální lekce, doučování dětí i přípravu na maturitu v Uhřetěvesi a okolí. Kontakt 774 01 88 22. Mgr. Dagmar Vašková.
- **Kurzy malby** – V Osikách 521/16, 111 01 Praha 10 - Dolní Měcholupy, Tel: 777 599 228. Chcete si odpočinout od náročné práce? Potřebujete si vyčistit hlavu a přijít na jiné myšlenky? Chcete malovat, ale doma není prostor a čas? Přijďte nabrat sílu, chuť a radost z vlastní tvorby k nám! Budete překvapeni sami sebou. Těšíme se na Vás! www.kurzmalby.cz
- **Dlouhodobá brigáda v Uhřetěvesi**. Jednoduchá práce. Podmínka: manuální zručnost a dobrý zrak. Vhodné i pro ID. Pracovní doba 9–17 hod. Výplata týdně. Nástup ihned. Kontakt: e-mail: kompletace7@seznam.cz.

ZO 22/30 SENIOŘI ČR PRAHA 22 A KLUB SENIOŘŮ

PROGRAM NA ŘÍJEN

„Nacházejme v povaze lidí kolem sebe především ty dobré stránky – těch si všimějme, o těch mluvmě a ty oceňujme.“

Klubová místnost se nachází na adrese:

Nové Náměstí 1440/2a, Praha 22, DPS II, 3 poschodí.

Provoz klubu je v pondělí a ve čtvrtek od 14 hodin.

1. 10. **Senioři v akci** – 3. ročník sportovní olympiády pod patronací MČ Praha 22 a Kateřiny Kaňokové ve spolupráci se žáky ZŠ
3. 10. **Trénování paměti**
7. 10. **Kavárnička**, společenské hry
8. 10. **Vycházka** s Růženu Truhlářovou
10. 10. **Křeslo pro hosta** – beseda se Zdeňkou Žaludovou, vedoucí OSVZ
14. 10. **Kavárnička**, společenské hry
15. 10. **Jednodenní výlet** pro členy ZO Senioři Praha 22 – Mníšek pod Brdy a Svatý Ján
17. 10. **Setkání seniorů** s dětmi s MŠ
19. 10. **Akce MČ ke Dni seniorů** v Divadle U22
21. 10. **Kavárnička**, společenské hry
22. 10. **Zájezd Polsko**
24. 10. **Beseda s lékařem**, MUDr. Janem Školou
- 29.–30. 10. **Bazar ošacení** + blešák
31. 10. **Cvičení** na židlích

• Každý čtvrtek od 10 do 12 hodin seniorská poradna v OIC

Upozorňujeme členy ZO Senioři Praha 22, kteří nemají zaplacené členské příspěvky na rok 2019 a nechtějí být vyřazeni ze ZO, aby si je neprodleně přišli zaplatit.

• Pobytový zájezd:

Ve dnech 11.–15. 11. 2019 se bude konat pro seniory/ seniorky, pobytový zájezd do Wellness hotelu Zátíší ve Františkových lázních. Informace a přihlášky získáte vždy ve čtvrtek v seniorské poradně v OIC.

• Bližší informace v klubu, na tel. 775 164 802, ve vývěsních skříňkách a na webových stránkách www.seniori-praha22-uhrineves.webnode.cz

- Stanislava Drozenová, vedoucí Klubu seniorů

POZVÁNKA NA VYCHÁZKU

POKRAČOVÁNÍ VYCHÁZKY ÚDOLÍM VÝROVKY (ZÁSMUKY DOUBRAVČANY – CÍRKVICE)

KDY: 8. 10. 2019

ODJEZD: Nové náměstí 381 v 8:11 do Zásmyky – Doubravčany

TRASA: Doubravčany, PP Stébelnatá rula a hradiště, podél Výrovky k rozcestí Na Base-východ, Na Base-západ až ke skalní věži Lom u Malotického brodu, rozcestí V hlině se studánkou, Davidkov, Buda, skalní masivy Hlavní stěna, Bekovka, Hadí skála, Církvice zámek (9 km). Přejezd busem do Uhlířských Janovic.

- Za ZO Senioři ČR Praha 22/30 vás na vycházku srdečně zve Růžena Truhlářová

POZVÁNKA NA VÝLET

ZÁMEK MNÍŠEK POD BRDY A SVATÝ JAN POD SKALOU

KDY: úterý 15. října 2019

ODJEZD: Autobusem od vlakového nádraží v Uhříněvsi v 8:30 hod.

PROGRAM: prohlídka zámku Mníšek pod Brdy (cca 2 hod.) následovat bude oběd. V odpoledních hodinách se zastavíme ve Svatém Janu pod Skalou a navštívíme poutní kostel Narození sv. Jana Křtitele propojený se starým poutním kostelem a jeskyní sv. Ivana. V kostele si necháme vyprávět příběh o poustevníku, svatém Ivanovi, který se zde dle pověsti usadil v polovině 9. století. Vedle kostela se nachází silný pramen léčivé vody, pramen sv. Ivana, ze kterého se napijeme. Na závěr se zastavíme v muzeu.

CENA ZÁJEZDU 200 Kč zahrnuje vstupné do všech objektů, doprava je hrazena z rozpočtu MČ Praha 22.

PŘIHLÁŠKY na tel.: 775 164 802 (platba v OIC ve čt. 10–12 hod.)

- Na výlet vás za ZO Senioři Praha 22 Uhříněves srdečně zve Růžena Truhlářová a Stanislava Drozenová, vedoucí Klubu seniorů

MĚSTSKÁ KNIHOVNA

NOVÉ KNIHY V KNIHOVNĚ

Telefon: 271 071 868, 267 711 862, e-mail: knihovna@praha22.cz

Provozní doba : pondělí a úterý 8:30–14:30

středa a čtvrtek 12:00–18:00, pátek 8:30 –14:30

Vracení knih do boxu: nonstop

KRÁSNÁ LITERATURA PRO DOSPĚLÉ

Bým Petr – Vražda na svatbě
Česka Stanislav – Případ podezřelého arcibiskupa
Durrantová Sabine – Lži se mnou
Erskinová Barbara – Strom duchů
Hardenová Helena – Příliš mnoho nevěst
Heath Jack – Mrchožrout
Higginsová Kristan – Ve tvých snech
Madeleine Laura – Cukrářova dcera
Mandausová Klára – Holky s voctem
Pospíšilová Jarmila – Skořápky na vodě
Součková Zuzana – Diagnóza žena
Steadmanová Catherine – Hrob pro mého manžela
Tyce Harriet – Krvavý pomeranč
Wilhelm Uwe – Sedm barev krve

NAUČNÁ LITERATURA PRO DOSPĚLÉ

Cílek Roman – Rázný nástup katů
Kolektiv autorů – Druhá světová válka

KRÁSNÁ LITERATURA PRO DĚTI

Brycz Pavel – Schovej se, kdo můžeš
Jefferson Rowley – Deník báječného kamaráda
Kolektiv autorů – Pohádky o princeznách
Křestánová Lucie – Zachumlané pohádky
Manerová Maria – Tajemství záhadné sošky
Nikodemová Monika – Sloník Mumba
Russellová Rachel – Deník Mimoňky
Wilkinsová Catherine – Můj úžasný život a jiné katastrofy

NAUČNÁ LITERATURA PRO DĚTI

Bagoly Ilona – Záznaky lidského těla
Kolektiv autorů – České dějiny pro děti
Kolektiv autorů – Dějiny českých zemí

- Kateřina Kykalová, knihovnice

Středa 2. 10.

10:00 Bohemian Rhapsody (Bio Senior)

Životopisný, VB / USA, 134 min, české titulky, 60 Kč (senioři zdarma)
Jediné, co je pozoruhodnější než jejich hudba, je jeho příběh.
Bohemian Rhapsody popisuje hudební dráhu i jedinečnou životní a uměleckou jízdu Freddieho Mercuryho od založení skupiny Queen až po památný koncert Live Aid v roce 1985.

Čtvrtek 3. 10.

19:30 Román pro pokročilé

Komedie, Česko, 96 min, od 12 let, česká verze, 120 Kč
Jaký je život rozvedených mužů, oddělených našťavanou exmanželkou od stolu, lože a účtu? Jak zapůsobí rozvod na jejich morálku a sebevědomí? Hlavní hrdina Rudolf, noblesní šarmantní světák, je po rozvodu způsobeném nerozváznou milostnou avantýrou nucen přestěhovat se z přepychu velkoměsta do venkovského hotelu.

Pátek 4. 10.

18:00 Národní třída

Drama, ČR / Německo, 91 min, od 15 let, česká verze, 130 Kč
Kdysi tady všude byl jen temný les, dnes tu stojí panelákové sídliště. Právě tady je doma chlápek, kterému nikdo neřekne jinak než Vandam. Žije sám v bytě na okraji Prahy a každý den doma cvičí. Film podle knihy Jaroslava Rudiše v hlavní roli s Hynkem Čermákem kombinuje dramatický příběh s černým humorem.

Čtvrtek 10. 10.

19:30 Jiří Suchý – Lehce s životem se prát

Dokumentární, Česko, 102 min, přístupný, česká verze, 120 Kč
Muž mnoha řemesel, herec, spisovatel, režisér, libretista, skladatel, textař, grafik, scénograf a kostýmní výtvarník, a navíc ředitel divadla. A to určitě není ještě všechno. Především legenda české kultury, která ovlivnila několik generací. To je Jiří Suchý, o jehož životní cestě, mnohdy nelehké, natočila dokumentární film Olga Sommerová.

Sobota 12. 10.

14:30 Ovečka Shaun ve filmu: Farmageddon

Animovaný, VB / USA, 86 min, přístupný, český dabing, 120 Kč
Podivná světla nad klidným městečkem Mossingham oznamují příchod záhadného návštěvníka ze vzdálené galaxie... zatímco na nedaleké farmě Mossy Bottom Ovečka Shaun nic netuší, protože má plné ruce práce s nápady, jak si vystřelit z farmáře a rozčítit Bitzera. Brzy však jedna mimozemšťanka poblíž farmy havaruje.



17:00 Joker

Krimi / Drama, USA, 122 min, od 15 let, české titulky, 130 Kč
Zkrachovalý komediant Arthur Fleck se dlouho pohybuje na tenké hranici mezi realitou a šílenstvím. Jednoho dne se ve svém obleku klauna potuluje po ulicích Gotham City a dostává se do konfliktu s brutálními zloději. Všemi opuštěný Fleck se začne čím dál více propadat do hlubin šílenství a postupně se mění v ikonu zločinu, kterou svět brzy bude znát pod jménem Joker.

Čtvrtek 17. 10.

19:30 Jiří Bělohlávek: „Když já tak rád diriguju...“

Dokumentární, Česko, 106 min, od 12 let, česká verze, 80 Kč
Štáb dokumentaristy Romana Vávry sledoval poslední dva roky životní pouti bývalého šéfdirigenta České filharmonie Jiřího Bělohlávka, aby autenticky zachytil jeho odhodlání, upřímnost, hudební brilanci i vytříbený smysl pro humor. Snímek není klasickou biografií jako spíš intimní reflexí závěrečné etapy života a tvorby legendárního dirigenta.

Čtvrtek 24. 10.

19:30 Staříci

Drama, ČR / Slovensko, 85 min, od 12 let, česká verze, 120 Kč
Dva bývalí političtí vězni ve stařeckém věku Vlastimil Reiner (Jiří Schmitzer) a Antonín (Ladislav Mrkvička) se vydávají v obytném voze napříč republikou. Jejich cílem je vypátrat a zabít komunistického prokurátora z 50. let, který nebyl za své činy nikdy oficiálně potrestán.

Pátek 25. 10.

18:00 Joker

Krimi / Drama, USA, 122 min, od 15 let, české titulky, 120 Kč
Zkrachovalý komediant Arthur Fleck se dlouho pohybuje na tenké hranici mezi realitou a šílenstvím. Jednoho dne se ve svém obleku klauna potuluje po ulicích Gotham City a dostává se do konfliktu s brutálními zloději. Všemi opuštěný Fleck se začne čím dál více propadat do hlubin šílenství a postupně se mění v ikonu zločinu, kterou svět brzy bude znát pod jménem Joker.

Sobota 26. 10.

14:30 Sněžný kluk

Animovaný, USA, 97 min, přístupný, český dabing, 130 / 110 Kč
Jestli chcete zažít parádní dobrodružství, běžte se podívat na střechu vašeho domu. Možná se tam skrývá ztracený a vyděšený yetti, který neví, kudy se vrátit k rodičům. Tvůrci slavné série Jak vycvičit draka natočili další pohádkový příběh, který vás chytne za srdce.



17:00 Zloba: Královna všeho zlého

Fantasy, USA / VB, 105 min, přístupný, český dabing, 130 Kč
Královna černé magie Zloba žije spokojeně na čarovných Blatech a její kmoťřenka Růženka dospívá. Nicméně nenávisť mezi lidmi a kouzelnými bytostmi nezmizela. Svatba mezi princem Filipem z království Ulstead a Růženkou ze sousedních Blat je důvodem k radosti, a mnozí doufají ve spojenectví mezi znesvářenými světy.

Čtvrtek 31. 10.

19:30 Poslední aristokratka

Komedie, Česko, 110 min, od 12 let, česká verze, 130 Kč
Rodilý Newyorčan Frank získá díky svým šlechtickým předkům dávné rodové sídlo – zámek Kostka. Potomek emigrantů se tak po více než čtyřiceti letech chystá s dcerou Marií a temperamentní ženou Vivien na velký návrat do Čech. Čerství aristokraté jsou neznalí místních poměrů a nepolíbení českou realitou, někdejší vlast a zámecký život znají jen z prastarých vyprávění příbuzných.

Připravujeme pro vás v listopadu

Addamsova rodina, Ženská na vrcholu, Bitva u Midway, Ledové království II, Amnestie a další

Změna programu vyhrazena.

SK DĚTI SEVERU POŘÁDAJÍ



3. UHŘÍNĚVESKÝ BĚH PRKNOVKOU

5. ŘÍJNA 2019 OD 12 HODIN

Prezentace 9:00–15:30 hodin, nejpozději 60 minut před startem dané kategorie v Restauraci U Splavu

Start závodů od 12:00 hodin od nejmladších kategorií

Trať:

ženy: 4,4 km (2 okruhy), **muži:** 6,5 km (3 okruhy)

Dětské závody:

0–3 roky: 150 metrů, **4–5 let:** 300 metrů, **6–7 let:** 600 metrů, **8–9 let:** 600 metrů,
10–11 let: 600 metrů, **12–13 let:** 800 metrů, **14–15 let:** 800 metrů, **16–17 let:** 2200 metrů

Pro každého účastníka do 15 let malá odměna. Občerstvení zajištěno.

Startovné: 100 Kč, děti 50 Kč. V ceně startovného je občerstvení.

Z každého zaplaceného startovného jde 10 Kč na Sportovní klub vozíčkářů.

Více informací na <http://detiseveru.webnode.cz> nebo na facebook/uhrineveskybehprknovkou.

