

UHŘÍNĚVESKÝ zpravodaj

LISTOPAD | 2019



Časopis městské části Praha 22 | Uhřetěves | Pitkovice | Hájek u Uhřetěvsi 49. ročník | zdarma



V Oboře se začne kácet

Více na str. 7



**Hostivařská spojka
v otázkách a odpovědích**

Více na str. 8–9



Kudy teče Říčanský potok

Více na str. 18–19

Letos v listopadu uplyne 30 let od sametové revoluce v roce 1989.

Stejně jako vznik republiky nebo konec světové války je důležité si toto výročí důstojně připomenout a zavzpomínat na okolnosti, které k přeměně politické situace vedly. Připravili jsme pro vás pásmo akcí, které k úvahám o člověku, jeho hodnotách a postavení ve společnosti přímo vybízejí.

30 LET V SAMETU

- 15. 11. 2019** – program pro školy | diskuze s Pavlem Fišerem v Divadle U22 | hra *Občanský průkaz* pro žáky 9. tříd v uhřetěveské Oboře
- 16. 11. 2019** – Divadlo U22 | **10:00** promítání filmu *Červená* | **13:00** promítání filmu *Kouř* | **15:00** promítání filmu *Olga* | **17:00** křest brožury *se vzpomínkami pamětníků* | **19:00** scénické čtení *R.U.R.* od Karla Čapka
- 17. 11. 2019** – **14:00** ekumenická *bohoslužba v Husově kapli* | **18:00** koncert *Jiskřičky a Lyry* (písně Karla Kryla, Marty Kubišové a dalších) v Divadle U22 | **19:00** promítání filmu *Občan Havel*

Tematická výstava a promítání dokumentu o revolučních dnech v Uhřetěvsi bude probíhat v předzáří Divadla U22.

- 18. 11. – 20. 12. 2019** – výstava *originálů dobového denního tisku, plakátů a letáků* v Uhřetěveském muzeu

Vstup zdarma. Změna programu vyhrazena.



DIVADLO U22

výběr z programu

↑
čtvrtek 12. 12. 2019
v 19:30 hodin
VLASTA REDL

pátek 8. 11. 2019 v 19:30 hodin O KLUCÍCH ANEB JSEM KUČHTA!

autor: David Gieselmann, překlad: Anežka Rusevová
režie: Roman Urbanec, dramaturgie: Filip Bařina
hrají: Jiří Bartoň, Filip František Červenka, Aleš Kaizner, Martin Klapil, Darja Pavlovich, Dana Novák Pešková, Martin Šnajdr/Daniel Beroun

Komedie, vtipná, sarkastická, ironická, absurdní hra o chování dnešní mládeže, v níž se autor po svém vyrovnává s narůstajícím násilím nudící se mladé generace. Čtyři nebezpeční mladiství kluci z různých sociálních skupin se setkávají s nekompromisní učitelkou a státním zástupcem Aschenbachem, který by je viděl nejradši za mřížemi. Ve vzduchu visí agrese, časová tíseň, ostří nožů, testosteron a horko z ploten...

pondělí 11. 11. 2019 v 19:30 hodin EDITH PIAF – MILOVAT K SMRTI

scénář: Táňa Nálepková
režie: Jakub Maceček
hrají: Světlana Nálepková, Martin Sochor a Juraj Bernáth

Osudy Edith Piaf od jejích počátků na pařížských ulicích přes světové úspěchy až po nešťastnou a depresivní ženu propadlou alkoholu jsou prezentovány formou klasického muzikálu – střídáním činoherních mluvených scén a živého zpěvu nesmrtelných písní Edith Piaf s českými texty Jiřího Dědečka.

úterý 26. 11. 2019 v 19:30 hodin LORDI

režie: Peter Serge Butko
hrají: Martin Hofmann, Filip Rajmont, Peter Serge Butko, Mário Boa/Martin Kotecký

Hra se odehrává během dvou večerů v tajném gentlemanském klubu, kde se pravidelně scházejí tři lordi. Tito páni mezi sebou hrají tajnou hru. Vždy si v klubu rozdělí dámy, které musí svést. Podle toho, jak se jim to daří nebo nedaří, nadělují si vzájemně červené a černé body. Až jednoho dne se jim celá situace nekontrolovatelně vymkne z rukou a jejich tajné přátelství se málem zhroutí díky zradě, které se jeden z nich dopustí.

POHÁDKY:

sobota 9. 11. 2019 v 10:30 hodin

TŘI KMOTŘINKY

Výpravná inscenace Tři kmotřinky, která vznikla na půdorysu téměř neznámé pohádky Boženy Němcové. Vypráví příběh chudého rybáře Jakuba, který se díky kouzelným schopnostem své dcery Milady stává nelidským boháčem, který je ochoten pro zlato a perly obětovat i štěstí svých nejbližších.

sobota 23. 11. 2019 v 10:30 hodin

KNIHOMOLI

Divadlo NAVĚTVI

Kdo nikdy nenašel v knize vytrženou a napůl sněženou stránku, o nich asi ještě neslyšel. My ostatní ale dobře víme, že v našich knihovničkách se prohánějí malí broučci, kteří doslova a do písmene hltají příběhy v knihách. Představení vám nabídne veselý náhled do jedné takové knihovničky a do života dvou obyčejných Knihomolů

KONCERTY:

čtvrtek 7. 11. 2019 v 19:30 hodin

NEZMAŘI

Koncert a křest velkého zpěvníku skupiny Nezmaři.

Koncert skupiny NEZMAŘI, které v roce 2019 vyjde velký zpěvník. Ten obsahuje všechny písničky, které během svého 40letého působení kapela vydala na svých nosičích. V průběhu koncertu zazní písně od počátku skupiny až po současnost. Diváci uslyší například písničky Ráno bylo stejný, Bodláky ve vlasech, Musíš jít dál, Písek, Růže a další. Samozřejmě nebudou chybět ani písničky nové a další písně ze všech 14 CD kapely

čtvrtek 12. 12. 2019 v 19:30 hodin

VLASTA REDL

Všechny vás srdečně zvou na náš „recitál písničkáře“. Píšu „nás“, protože tam se mnou přijede kompletní „Tichá parta“, což je v podstatě celá naše kapela bez bicích: saxofonista Michal Žáček (alternuje ho Ruda Březina), kytarista Matěj Morávek, klávesista Borek Nedorost a Martin Gašpar (alternuje ho Tomáš Koudelka), který pro tuto sestavu vymění baskytaru za kontrabas, a nejspíš i já. „Tichá parta“ je ryze interní název této sestavy, nechceme ho používat na veřejnosti, i když je velmi výstižný.

30 LET SVOBODY

V neděli 17. listopadu uplyne 30 let od listopadových událostí na pražské Národní třídě, které odstartovaly S ametovou revoluci. Přinášíme vám část zápisu z kroniky, který se tomuto dějinnému zvratu věnuje.

Hnutí občanů – Občanské fórum – OF, které vzniklo bezprostředně po 17. listopadu 1989, jako odpor proti totalitní moci, vydalo prohlášení, které získalo u nás v Uhříněvsi 300 podpisů. Již minulý rok v prosinci 1989, byl ustaven 8 členný výbor Občanského fóra v Uhříněvsi. Jeho hlavním účelem bylo provést rekonstrukci poslaneckého sboru a funkcionářů MNV. Dne 18. ledna 1990 byl uskutečněn první mítink občanů. V přeplněném sále sokolovny před občany vystoupili členové Občanského fóra v Uhříněvsi, kteří přednesli požadavky OF, poukázali na nedostatky týkající se stavu obce a kriticky posoudili práci dosavadních funkcionářů MNV. Na škodu tohoto shromáždění, které nebylo dobře organizačně připraveno, většinu řečníků ovládly emoce, předsednictvo situaci nezvládlo a občané začali odcházet. Tím se stalo i to, že občané, kteří měli předpoklady být dobrým základem pro příští práci v obci, se dál neangažovali.

■ Michal Klich, kronikář

Vydává Úřad MČ Praha 22. IČ: 00240915
Periodický tisk územního samosprávného celku
Vychází 11x ročně v nákladu 6 600 kusů

Redakční rada: Kateřina Erbošová, Štěpán Holíč,
Pavel Kappel, Michal Klich, Ivo Krátký,
Veronika Špalková Kuželová, Pavel Veverka
Grafická úprava: Ivo Krátký

Adresa redakce a příjem inzerce:

Úřad městské části Praha 22,
Otevřené informační centrum
Nové náměstí 1250, 104 00 Uhříněves,
tel.: 271 071 812, e-mail: podatelna@praha22.cz
Tiskne ofsetová tiskárna SWL Uhříněves.
Registrováno Ministerstvem kultury ČR,
reg. číslo MK ČR E 12397.

Za obsah inzerátu zodpovídá inzerent.
Neoznačené fotografie: redakce/archiv redakce.

Na akcích podporovaných nebo pořádaných
MČ Praha 22 je pořizována dokumentace
(foto, video), která bude použita pro potřeby MČ
(např.: Zpravodaj, webové stránky nebo Facebook).

Říjnové číslo vyšlo 29. října

Příští číslo vyjde 27. listopadu

www.praha22.cz, e-mail: redakce@praha22.cz
facebook.com/MCPraha22
aplikace pro chytré telefony: Praha 22 v mobilu

MILÍ ČTENÁŘI,

v úvodu listopadového zpravodaje bych se chtěl společně s vámi zamyslet nad třemi prioritami, které bereme s mými kolegy vždy do úvahy při přípravě jednotlivých projektů. Mám tím na mysli kombinaci levně – rychle – kvalitně. Obecně se dá říci, že investor vždy trvá na tom, aby byly všechny tři aspekty naplněny. Asi mi však dáte za pravdu, že v reálném životě lze upřednostnit pouze dvě věci na úkor té třetí. Z níže uvedeného známého diagramu je patrné, jak se jednotlivé možnosti navzájem vylučují. Projekt, který bude zároveň levný, rychlý a kvalitní, neexistuje. Z toho vyplývá, že každý případ musí být posuzován samostatně a je nutné počítat s důsledky, které s sebou preference dvou priorit nese.

Vzhledem k tomu, že nakládáme s veřejnými prostředky (de facto vašimi penězi), snažíme se volit taková řešení, jaká byste pravděpodobně volili i vy při investování vašich vlastních peněz. Předpokládám, že pokud máte v plánu např. rekonstrukci staré koupelny, záleží vám na tom, aby byla práce provedena

kvalitně, a vy jste ji za několik málo let nemuseli předělávat znovu. Můžete se pak rozhodnout, zda si připlatíte za rychlost realizace či ne.



Žijeme v uspěchané době a sami si z vašeho zaměstnání možná vybavíte situaci, kdy po vás klient požadoval nereálné termíny. V horším případě bylo pak jejich nedodržení vydáváno za vaši neschopnost. Tlak na rychlost výstavby, s přihlédnutím ke kritické situaci ve školství, je v naší MČ enormní. Stavby, které MČ plánuje v příštích letech realizovat, budou sloužit dalším generacím. Pro

zajímavost nejstarší budova ZŠ Bratří Jandusů byla dokončena v roce 1884, tj. před 135 lety. V tomto kontextu považujeme za správné investovat více času do přípravy projektu než volit rychlá a levná řešení, jejichž problémy se objeví záhy po předání stavby do provozu. Pro příklady nemusíme chodit daleko.

MŠ v Pitkovicích se podařilo realizovat během relativně krátké doby za cca 46 mil. Kč vč. zahrady. Během prvního roku provozu se ale ukázalo, že je zázemí školky silně poddimenzované a kvůli absenci propojovací chodby mezi dvěma pavilony musí být provozy zdvojeny (úklid, přípravná jídla, atd...). To se velmi negativně odráží v každoročních finančních nákladech na personál. Tyto aspekty bohužel rodič nevidí, jelikož z jeho pohledu školka funguje. Z pohledu ekonomie provozu se ale jedná o naprostý nesmysl.

Podobné to bylo i u připravované ZŠ Romance, kdy magistrát v roce 2016 rozhodl o výběru nejlevnější nabídky na přípravu projektu. Společnost, která měla zajistit kompletní přípravu dokumentace pro územní a stavební řízení vč. autorského dozoru, zakázku ukončila po třech letech ve fázi prvního kroku – podání žádosti o území rozhodnutí.

Levně, rychle a kvalitně se stavět zkrátka nedá. Proto chceme s kolegy preferovat taková řešení, která budou kvalitní a levná (nebudou hned) nebo kvalitní a rychlá, za které bude nutné si připlatit. Věřím, že podobně byste postupovali i vy.

Krásný listopad přeje

■ Vojtěch Zelenka, starosta MČ

Budu rád za vaše názory a komentáře, které mi můžete zasílat e-mailem: vojtech.zelenka@praha22.cz nebo na můj profil: www.fb.me/starostaprahy22/.

POZVÁNKA

MČ Praha 22 vás srdečně zve na přednášku

Marie Davidové, MArch, MNAL, ARB, Ph.D.

CO-DESIGN ANEB NOVÝ ZPŮSOB NÁVRHU VEŘEJNÉHO PROSTORU

Může být metoda co-designu přínosem pro návrh parku za radnicí?

Přednáška se koná v sobotu 9. 11. 2019 od 10:00 v zasedací místnosti radnice (3. patro).

CO TO JE CO-DESIGN?

METODA CO-DESIGN neboli metoda „spolunavrhování“ je novým, progresivním způsobem návrhu veřejných prostor, který se od klasického řešení plánování v území liší tím, že budoucí uživatelé mohou promlouvat do zadání již ve fázi plánování projektu. Běžná praxe je taková, že investor najme zpracovatele, případně projektanta, ten obdrží zadání a na základě svých zkušeností a praxe ho zpracuje. Investorovi je poté představen návrh k případnému připomínkování.

V případě co-designu jsou investor a všichni budoucí uživatelé vtaženi do procesu hned od samého počátku. Postup je zpravidla takový, že si investor najme odborníka, který vybírá vhodné metody a hledá motivaci uživatelů. Na základě mapování terénu si vytipuje zájmové skupiny, které se budou podílet na tvorbě budoucí podoby řešeného území. Zpravidla se jedná o nejčastěji zastoupené skupiny obyvatel, které lokalitu budou nejvíce navštěvovat. Může se jednat o sportovce, rodiče s dětmi, žáky, seniory atd. V rámci přípravy projektu však nemohou chybět ani zástupci obce, zástupci úřadu, ekologové, projektanti a odborná veřejnost.

Hlavním úkolem moderátora je spojit všechny tyto rozličné skupiny a přimět je k dialogu. Každá tato skupina je specifická svými znalostmi, dovednostmi a potřebami, které by se měly projevit ve výsledném návrhu. Každá skupina ví, že má své hranice a výsledkem řízené diskuze je jasné zadání pro odborníka na co-design, který vytvoří finální podobu řešeného území. Ta se poté překreslí do výkresů ke stavebnímu řízení, a projekt je tak připraven k realizaci. Velikou výhodou tohoto řešení je fakt, že se různé skupiny obyvatel mohou zapojit do plánovacího procesu v době, kdy mohou proces ovlivnit, a nejsou postaveni před hotovou věc.



MARIE DAVIDOVÁ, MArch, MNAL, ARB, Ph.D.

- Magisterský titul vystudovala na Škole architektury a designu v Oslu, doktorát z architektury poté získala na FA ČVUT v Praze.
- V současnosti působí na Universitě v Cardiffu a Velšské škole architektury.
- Je jedním z mála odborníků v ČR, zabývajících se co-designem.
- Marie je předsedkyně spolku Collaborative Collective, kde je vedoucí projektu COLridor, který se snaží do centra Prahy dostat více zeleně.
- Je zakladatelkou festivalu EnviroCity, kde je hlavním tématem veřejný prostor.
- Vlastní patent na speciální fasádní větrací systém, který za sucha větrá a za vlhka se uzavírá.

KALENDÁRIUM

1. 11. | 16:30 | **Obora**
STEZKA ODVAHY

3. 11. | **Nové náměstí, Muzeum, Školní jídelna**
POUŤ

5. 11. | 7:30 | **Podleský rybník**
VÝLOV

6. 11. | 10:00 | **Divadlo U22**
BIO SENIOR

6. 11. | 16:00 | **Dům UM, V Bytovkách 803**
STRAŠIDELNÁ DÍLNA

9. 11. | 15:00 | **Muzeum**
VERNISÁŽ VÝSTAVY OBRAZŮ

9. 11. | 17:00 | **Pitkovice**
LAMPIONOVÝ PRŮVOD

15.–17. 11. | **Uhříněves**
30 LET V SAMETU (program viz titulní strana)

16. 11. | 9:00 | **SHM, V Bytovkách 803**
KERAMICKÁ SOBOTA

16. 11. | 12:00 | **Hájek**
REVOLUČNÍ HÁJECKÁ KACHNA 2019

18. 11. | 15:00 | **Muzeum**
30 LET V SAMETU – VERNISÁŽ VÝSTAVY

20. 11. | 18:00 | **Divadlo U22**
LYRA – CELOŠKOLNÍ KONCERT

20. 11. | 18:00 | **Radnice**
PRVNÍ USTAVUJÍCÍ SCHŮZE DOBROVOLNÝCH HASIČŮ UHŘÍNĚVES

23. 11. | 14:00 | **DPS II**
ZPÍVÁNÍ NA SCHODECH

30. 11. | 14:30 | **Dům UM, V Bytovkách 803**
PUTOVÁNÍ ZA MIKULÁŠEM

30. 11. | 20:00 | **Divadlo U22**
MYSLIVECKÝ PLES

1. 12. | **Uhříněves, Pitkovice, Hájek**
ROZSVĚCENÍ VÁNOČNÍHO STROMU

■ Více informací na www.praha22.cz
v sekci Volný čas/Přehled akcí

VÍTÁNÍ OBČÁNKŮ V OBŘADNÍ SÍNĚ (LEGIONÁŘSKÝ DŮM)

NARODILO SE VÁM MIMINKO v termínu do 30. 9. 2019, má vaše dítě trvalé bydliště v Praze 10–Uhříněvesi, Hájku u Uhříněvesi nebo v Pitkovicích a chcete se zúčastnit slavnostního aktu Vítání občánek? Městská část Praha 22 pro vás a vaše děti připravuje tuto slavnost v obřadní síni na Husově náměstí v úterý 3. 12. 2019.

■ Bližší informace získáte na www.praha22.cz
v sekci Úřad/Vítání občánek (telefon 271 071 851, 271 071 852).



ŽIVOTNÍ PROSTŘEDÍ



PRÁVĚ PROBÍHÁ rekonstrukce propustku na Říčanském potoce u fotbalového hřiště. Oprava propustku byla nutná podmínka pro kolaudaci další etapy projektu VIVUS. Ačkoli se měla dle původních plánů MČ finančně podílet na realizaci, pro investici se povedlo získat finanční zdroje jinde, konkrétně formou daru společnosti VIVUS ve výši 5 mil. a následným dokrytím investice z rozpočtu Magistrátu hl. města Prahy.

↑ Propustek na obrazu Jindřicha Bubeníčka malovaný v roce 1930.



RADNICE BUDE JEŠTĚ VÍCE BEZBARIÉROVÁ

NA RADNICI bude během příštích měsíců instalován speciální maják pro nevidomé. Ten nevidomým a slabozrakým usnadní orientaci při vstupu do budovy a pomůže jim najít příslušný odbor nebo úředníka. Zvukové znamení a všechny potřebné informace spouští nevidomý sám při vstupu do budovy pomocí dálkového ovládacího.

To je podobné malému ovladači od televize a funguje na vzdálenost i několika desítek metrů.

(ilustrační foto)



SOCIÁLNÍ VĚCI



ZPÍVÁNÍ NA SCHODECH PODEVATENÁCTÉ

...ANO, TO UŽ JE OPRAVDU TRADIČNÍ AKCE, která ve svém podzimním kabátě přišla do DPS II v neděli 21. září. Účast byla jako vždy taková, že stálo za to hrát, a tak pěkně odpoledne plné písniček a pohody uteklo jak voda. Ten, kdo přijal pozvání do klubu na domácí štrúdl a kávu, si ještě mohl chvíle s Magdou, Miluškou, Alešem a Vládou prodloužit a zazpívat nějaké písničky na přání. Štrúdlu bylo dost, a tak je jasné, že boky jako skříň budeme mít všichni... „Ále, vždyť to jsou jen jabka!“ Příští Zpívání na schodech (dvacáté) bude v sobotu 23. listopadu v DPS II, a to už bude v tomto roce poslední, pak se uvidíme až zase v lednu. Takže přijďte, rádi vás uvidíme.

■ Zdeňka Žaludová, vedoucí OSVZ

VÁŽENÍ SPOLUOBČANÉ,

Dne 20. 11. od 18:00 hodin se ve velké zasedací místnosti radnice městské části Praha 22 uskuteční první ustavující schůze dobrovolných hasičů. Srdečně zveme všechny uchazeče o členství ve sboru. Všem, kteří váhají, rádi odpovíme na dotazy. Dále zveme všechny ostatní, které zajímá průběh založení místního SDH nebo by se chtěli jakýmkoliv způsobem podílet.

■ Petr Laník



BILLA NOVĚ OTEVŘENA

V PÁTEK 1. LISTOPADU 2019 bude otevřena ve zkušebním provozu zbrusu nová prodejna BILLA. Obchod se nachází v bytovém komplexu Vivus v ulici Jindřicha Bubeníčka.

NORMA BUDE ROZŠÍŘENA

UHŘÍNĚVESKÝ SUPERMARKET NORMA bude 3. prosince 2019 opět otevřen. Prodejna bude mít po rekonstrukci interiéru podstatně zvětšenou prodejní plochu.

V ČÍSLECH

97

Tolika let se dožila nejstarší občanka Uhříněvsi.

4

Tolik 96letých občanek žije v naší MČ.

22 500

Tolik korun šlo pro Klokánek a dětskou kardiologii FN v Motole z výměžku podzimního Restaurant Day Uhříněves.

3

Tolikátý koncert bude mít Vlasta Redl v Divadle U22 12. prosince 2019.

4444

Tolik korun se vybralo na Uhříněveském běhu Prknavkou na podporu Sportovního klubu vozíčkářů.

842

Tolik milionů Kč obdrželo hl. město Praha v roce 2008 na dani z nemovitosti, což je cca 1,1 % jeho rozpočtu.

POZVÁNKY

Městská část Praha 22, komise kultury RMČ Praha 22
a Uhříněveské muzeum

Vás všechny srdečně zvou

do spolkové místnosti Uhříněveského muzea na výstavu



ANDREA KOŠTÁLOVÁ SEDLÁČKOVÁ „OBRAZY“

Slavnostní vernisáž výstavy se koná
v sobotu 9. listopadu 2019 v 15 hodin.

Výstava je přístupna do 30. listopadu 2019.

Pondělí–Čtvrtek 8:30–12:00 a 13:00–16:30,

Pátek 8:00–14:00 hodin.

Vstupné dobrovolné.

Městská část Praha 22, komise kultury RMČ Praha 22
a Uhříněveské muzeum

Vás všechny srdečně zvou do Uhříněveského muzea

na výstavu dokumentů a fotografií
u příležitosti 30. výročí událostí listopadu 1989

SAMETOVÁ REVOLUCE V UHŘÍNĚVSI

Výstava je přístupna od 18. listopadu do 20. prosince 2019.

Pondělí–Čtvrtek 8:30–12:00 a 13:00–16:30,

Pátek 8:00–14:00 hodin.

Vstupné dobrovolné.

VÝLOV PODLESKÉHO RYBNÍKA

SPOLEČNOST ŠTIČÍ LÍHEŇ – ESOX

vás zve v úterý 5. listopadu na výlov Podleského rybníka.

Začátek výlovu v cca 7:30 hodin.

Prodej živých ryb.

Občerstvení včetně právě vylovených ryb je pro vás připraveno.

RADA MĚSTSKÉ ČÁSTI

STALO SE NA RADNICI

Výběr nejzajímavějších rozhodnutí,
která v minulých týdnech učinila
Rada městské části Praha 22.

22. ZASEDÁNÍ RMČ – 20. 9. 2019

- Rada rozhodla na základě zprávy hodnotící komise o veřejné zakázce na stavební práce s názvem „Vjezd na parkoviště u školní jídelny“ a „Stavební úpravy vstupu do objektu školní jídelny“. Rada vybrala uchazeče Jílek Stavby s.r.o. za cenu 1 901 814,48 Kč bez DPH.
- Rada schválila vypsání a podmínky zadání včetně hodnotící komise na zakázku „Zpracování strategického plánu rozvoje MČ Praha 22 na období 2020–2030“.
- Rada nesohlasila s vybudováním parkoviště P+R soukromým investorem na pozemcích č. kat. 1409/2 a 1409/3 v k. ú. Uhříněves včetně napojení na místní komunikaci (ul. Františka Diviše).
- Rada rozhodla o svěření pravomocí příkazce operací při schvalování proplácení faktur s hodnotou nižší nebo rovnou 200 000 Kč bez DPH všem vedoucím odborům (jejich určeným zástupcům).
- Rada schválila interní směrnici – metodiku „Smlouvy a jiné právní dokumenty uzavírané MČ Praha 22 a ÚMČ Praha 22“ s účinností od 1. 10. 2019.
- Rada schválila rozpočtové úpravy. Podrobnou tabulku rozpočtových úprav najdete v zápisu na webu Prahy 22.

23. ZASEDÁNÍ – 2. 10. 2019

- Rada souhlasila se zajištěním zadání veřejné zakázky na „Zpracování studie na úpravu okolí ulice V Bytovkách“. Rada rozhodla o přímém zadání zakázky pod názvem „Zpracování studie na úpravu okolí ulice V Bytovkách“ architektonické kanceláři Veselý – Hajný za cenu 145 000 Kč bez DPH.
- Rada schválila záměr a zadávací podmínky veřejné zakázky s názvem „Odstranění stavby skateparku“ včetně zkrácení lhůty pro podání nabídek.
- Rada souhlasila se záměrem pronájmu nebytových prostor v čp. 1370 na Novém náměstí za účelem zřízení provozních prostor laboratorního pracoviště – odběrové místnosti za minimální cenu 2500 Kč/m²/rok, pronájem na dobu neurčitou, s podmínkou zajištění přestavby a rekolaudace na náklady nájemce.
- Rada souhlasila s nákupem obytných modulů v areálu ZŠ U Obory, které byly dosud v pronájmu, od společnosti Lease-Invest s.r.o. za celkovou cenu ve výši 1 874 198 Kč vč. DPH. Rada MČ Praha 22 souhlasí s ukončením nájemní smlouvy č. 101/2017 MN –17 dohodou ke dni 30. 11. 2019.
- Rada souhlasila se záměrem obnovy cestní sítě v MČ Praha 22 podle návrhu Komise pro životní prostředí.

■ Plné znění zápisů z rady najdete na webu MČ Praha 22 nebo jsou k nahlédnutí v odboru kanceláře úřadu.

V OBOŘE SE ZAČNE KÁCET, DODRŽUJTE ZÁKAZY VSTUPU

Poslední kontrolní schůzka, která proběhla v přírodní památce Obora Uhříněves, potvrdila nezbytnost provedení zásahu do porostu. Vichřice, která se přes městskou část přehnala poslední zářijový den, odhalila míru napadení jasanů nebezpečnou houbou.



Dřevokaznou houbou napadené dřevo v nejspodnější části kmene, výše nad zemí je zdravé dřevo.

Ta napadá velmi rychle kořenový systém, který oslabuje, strom v krátkém čase umírá a stává se nebezpečným pro své okolí. Na obrázku můžete spatřit důsledky napadení houbou. Strom uříznutý metr nad zemí se může jevit naprosto zdravě. Zdání však klame, neboť základ kmene je zcela vyhnílý. Strom ve svislé poloze tak drží pouze zbytky zatím nenapadeného dřeva.

Zahájení zdravotního zásahu je naplánováno na 4. 11. s tím, že potrvá asi měsíc. Pokud si oboru pomyslně rozdělíme na čtvrtiny se středem u altánu, první těžba se očekává ve východní části. Zde dojde k vytvoření mýtiny, tzv. oka. Tato oka budou v celé oboře dohromady tři až čtyři. Tam, kde nebude volena kotlíková těžba, dojde k probírnému kácení jednotlivých stromů. Oblast s probíhající těžbou bude obehnaná páskou a bude do ní zákaz vstupu. Prosíme o důsledné dodržování tohoto zákazu, hrozí zde velké nebezpečí. Vytěžené dřevo se bude skládkovat v ulici Morávková, kde bude vytvořen zábor silnice. Společně s vlastníkem obory Lesy ČR řešíme možnost zpracování

neodtěžených větví a zbytků stromů občany, kteří by si mohli dřevo odvézt, a zároveň by tak pomohli s vyklizením ploch pro novou výsadbu, která je plánována na jaro.

■ Mgr. Ing. Ondřej Lagner, Ph.D.,
radní pro životní prostředí



Ing. Jiří Rom, specialista péče o chráněná území z pražského magistrátu, ukazuje poškození napadených jasanů během kontrolního dne v oboře.

INZERCE

VÁŠ MUŽ NA ŠPINAVOU PRÁCI...

...vizitky, tiskoviny, loga, www stránky,
corporate identity, výlohy, polep firemních
vozů, bannery, billboardy...



ILUSTRATDESIGN
GRAFIKA • DESIGN • REKLAMA

Na to, aby vaše firma prosperovala, potřebuje zákazníky.
Nejlépe hodně zákazníků.

A bez reklamy to prostě nejde!

Já jsem tady od toho, abych Vám s ní pomohl!

**Nabízím veškeré
grafické práce**
od vizitek
po billboardy

603 258 454
info@ilustrat.cz
www.ilustrat.cz



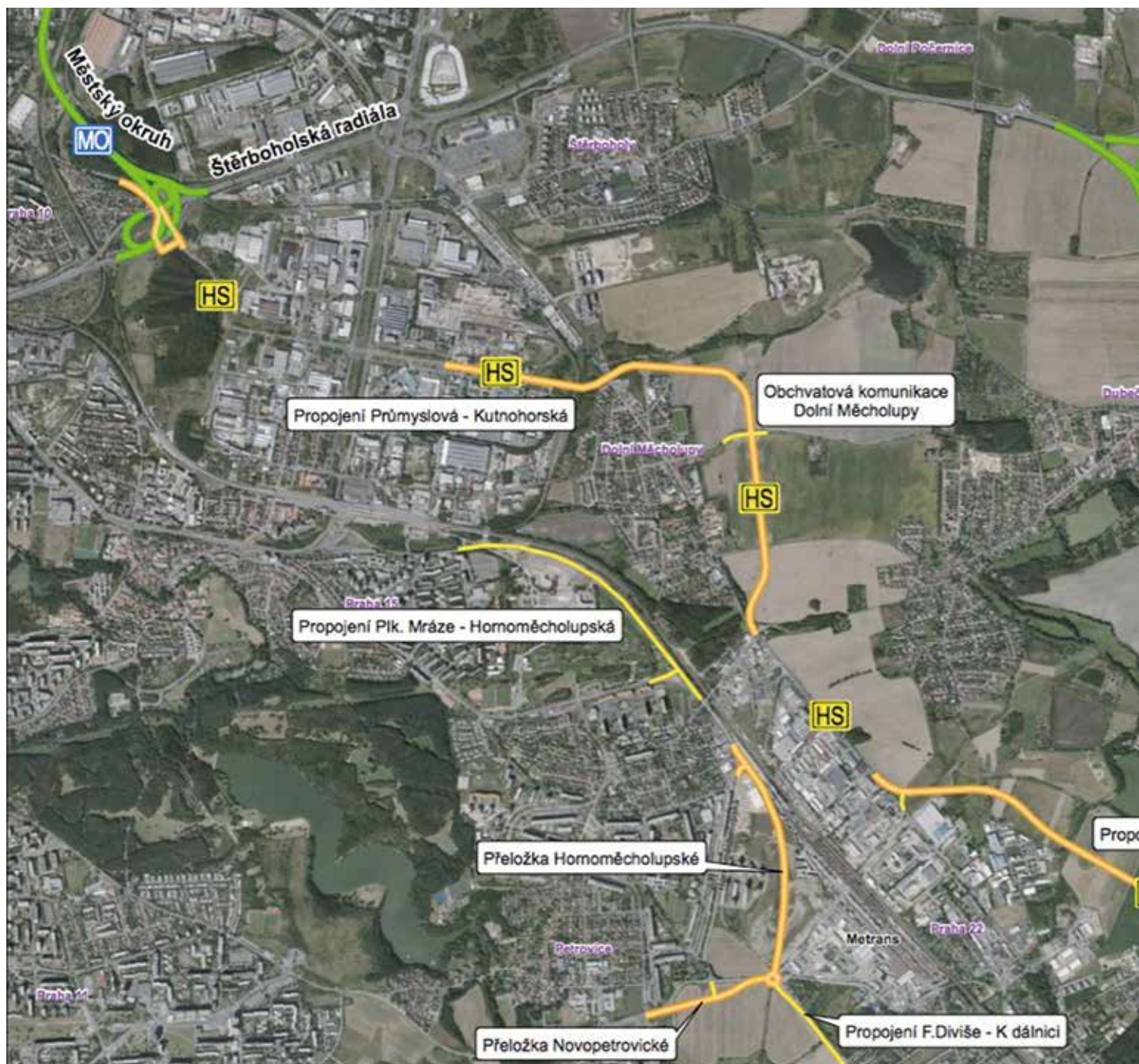

HOSTIVAŘSKÁ SPOJKA V OTÁZKÁCH A ODPOVĚDÍCH

Na konci září schválila rada hl. města Prahy dva materiály, které se týkaly veřejné zakázky na projektovou a inženýrskou činnost ke třem dopravním stavbám tzv. Hostivařské spojky. Jedná se o komunikační propojení Průmyslová – Kutnohorská, obchvatovou komunikaci Dolních Měcholup a propojovací komunikaci Kutnohorská – SOKP 511. Zejména poslední jmenovaná stavba je klíčová pro zklidnění dopravy v naší městské části a spolu s plánovanou částí Pražského okruhu – část 511 bude tvořit obchvat Uhříněvsi.



↑ **Kudy bude jezdit kamionová doprava z Hostivařské spojky a Pražského okruhu do Metransu?** Obsluhu kontejnerového terminálu Metrans by měly po realizaci Hostivařské spojky a části Pražského okruhu 511 zabezpečovat právě tyto komunikace. Plány počítají s výjezdem z překladiště Metrans nikoliv na ulici Františka Diviše, ale ze zadu na budoucí přeložku Hornoměcholupské ulice mezi současným valem a areálem firmy Metrans. Kamióny s kontejnery by následně překonávaly železniční trať novou komunikační propojkou, která by vyústila na Kutnohorské ulici, odkud se nákladní automobily pohodlně napojí na Hostivařskou spojku. S tímto propojením počítají studie MČ Praha 15 a zároveň bylo požádáno o změnu územního plánu, která by tuto komunikaci umožnila realizovat.

Podobné informace, které posouvají realizaci jakékoliv stavby vpřed, vyvolávají zejména u občanů dotčených výstavbou řadu otázek. Na dotazy, které jsme zachytili ve spojitosti s Hostivařskou spojkou, se pokusíme přehledně odpovědět.

Kudy bude vést plánované propojení Hostivařské spojky v katastru Uhříněvsi?

Trasa je vymezena tzv. územní rezervou, kterou je možné nalézt v platném územním plánu. Těsně za hranici katastru Dolních Měcholup a Uhříněvsi bude plánovaná komunikace odbočovat z ul. Kutnohorská, po cca 430 m bude křížit ulici Bečovská a dále bude pokračovat k fotbalovému hřišti, mezi oborou a Podleským rybníkem až k napojení na nájezd na Pražský okruh.

Je trasa uvedena v územním plánu už pevně stanovena?

Přesné trasování bylo předmětem studie z roku 2017, která zvažovala tři možné varianty. Se svými pluses a minuses byly představeny v Uhříněveském zpravodaji 7/8 2015. Finální řešení bude navrženo společností, která má za úkol komunikaci vyprojektovat.

Trasa povede kousek od Podleského rybníka, a zničí tak přírodně cennou lokalitu. Proč nelze vést trasu severní variantou mezi rybníkem a Dubčí?

Možné varianty vedení Hostivařské spojky v úseku Kutnohorská – SOKP 511 zvažovaly i toto trasování. To bylo ale zamítnuto na základě vyhodnocení odborníků z Institutu plánování a rozvoje (kanceláře krajiny a zelené infrastruktury). Vedení komunikace dle stávajícího územního plánu má méně škodlivé dopady na životní prostředí, než kdyby byla spojka realizována severně od Podleského rybníka.

Jak dlouho je Hostivařská spojka v tomto trasování v územním plánu?

Přípravy na zanesení tohoto komunikačního propojení spadají do roku 1995, kdy začalo projednávání návrhu nového územního plánu, který začal platit o čtyři roky později. Poslední schválená verze územního plánu z roku 2009 pak trasu spojky potvrdila.

Počítá s Hostivařskou spojkou i připravovaný Metropolitní plán?

Ano, počítá. Jak již bylo zmíněno, potřeba vybudovat toto propojení potvrdila i studie z roku 2017.

Jak bude zajištěna propustnost území od fotbalového hřiště k Podleskému rybníku?

Propustnost by měla být zajištěna částečným vedením komunikace po estakádě tak, aby bylo umožněno mimoúrovňové křížení. Od hřiště se tedy dostanete k rybníku, aniž byste museli spojku překonávat.

Bude ulice V Bytovkách napojena na Hostivařskou spojku?

Nebude. Ulice V Bytovkách je obslužnou komunikací místního významu, zatímco Hostivařská spojka je komunikace celoměstsky významná. Napojena bude pouze ulice Bečovská, jakékoli další navrhované napojení budeme blokovat. Počítá se se zachováním komunikace Netluky – Bečovská, vč. zákazu vjezdu pro motorová vozidla jako je tomu nyní.

Kdo výstavbu zajišťuje a financuje?

Vzhledem k velikosti a finanční náročnosti stavby nelze tuto investici hradit z rozpočtu MČ. Investorem a hlavním garantem stavby je Magistrát hl. města Prahy. Praha 22 bude plnit pouze funkci poradního partnera.

Co může městská část dělat pro snížení negativních vlivů.

První krok pro snížení negativních vlivů byl již učiněn v minulém volebním období, kdy zastupitelstvo Prahy 22 odsouhlasilo připomínku k Metropolitnímu plánu, aby se zásadním způsobem rozšířily hranice krajinné lokality Říčanka u Dubče. Pokud bude připomínka promítnuta do finálního návrhu Metropolitního plánu, otevře možnost zeleného propojení obory a Podleského rybníka skrze výsadbu nového lesa.

Dále bude MČ průběžně připomínkovat vznikající projekt tak, aby byly co nejvíce zachovány pěší vazby a cyklostezky. V neposlední řadě budeme požadovat vznik zemního valu v místech, kde nebude komunikace vedena na estakádě.



■ Vojtěch Zelenka, starosta MČ Praha 22

NEKROLOG



Bud' vůle Tvá...

Zastupitelstvo, Rada a občané městské části Praha 22

s politováním vzali na vědomí smutnou zprávu, že v pondělí 14. října 2019 tiše odešla v pozhnaném věku 97 let a 86 dní nejstarší občanka naší městské části

paní

LIBUŠE MARTÍNKOVÁ rozená Lacinová

Čest její památce!

Ať odpočívá v pokoji.

Rodina děkuje MČ Praha 22 a občanům za květinové dary na posledním rozloučení.

OTEVŘENÉ INFORMAČNÍ CENTRUM

TERMÍNY PORADEN V OIC

Poradna pro rovné příležitosti a kariérní poradna

Mgr. Kateřina Kaňoková: pá 8. 11. 2019 (8:00–14:00)

Bytová poradna

Ing. Jana Veselá: po 4. 11. 2019 (15:30–18:00)

Po předchozím objednání na telefonu 271 071 812 je možná schůzka i v jiný termín.

Právní poradna

Mgr. Pavel Kosař: čt 7. a 21. 11. 2019 (13:15–17:00)

Poradna sociálně právní ochrany dětí

PhDr. Hana Hejná: každou středu od 15:30 do 17:30

Senior point – sociální poradenství

Mgr. Zdeňka Žaludová: každé pondělí od 16:30

Senior point – informace pro seniory, Klub seniorů apod.

Stanislava Droženová: každý čtvrtek od 10:00 do 12:00

Rezervaci pro poradenství je nutné

objednat na tel.: 271 071 812.

ODBOR KANCELÁŘE ÚŘADU

ČESKÁ ŠKOLA PRO CIZINCE

Vzdělávání dětí v České republice

Podpora rovných příležitostí všech dětí a žáků

DNE 17. 9. 2019 se v rámci projektu MČ Praha 22 – Místní akční plán rozvoje vzdělávání II v prostorách ÚMČ Praha uskutečnil ve spolupráci Pracovní skupiny pro rovné příležitosti a META, o.p.s., interaktivní workshop cílený na podporu rovných příležitostí dětí a žáků s odlišným mateřským jazykem (OMJ).

Realizační tým MAP spolu s vedením škol tak za pomoci organizace META navázaly kontakt s rodiči dětí s odlišným mateřským jazykem. Ti se zde dozvěděli základní informace o vzdělávání dětí a žáků v České republice a o důležitosti podpory rovných příležitostí všech dětí a žáků, včetně dětí a žáků s odlišným mateřským jazykem. Rodiče získali představu o vzdělávání i o pocitech a problémech, kterým děti s OMJ ve školách procházejí. Získali také informace o tom, kdy a kde mohou vyhledat pomoc. Dozvěděli se o všech právech a povinnostech rodiče, dítěte, školy i o možnostech volnočasových aktivit na Praze 22. Došlo i na individuální konzultace účastníků. Představeny byly jednotlivé školy, školky, školská zařízení a jejich přítomní zástupci, tlumočena byla konkrétní technickoorganizační sdělení škol rodičům s OMJ.

WS se krátce zúčastnil také starosta MČ Praha 22 Vojtěch Zelenka. Po celou dobu konání workshopu i návazných neformálních diskusí bylo zajištěno tlumočení do ruštiny, angličtiny a vietnamského jazyka. Překlad a tlumočení zajistili zástupci organizace META. Do diskuse se zapojili i zástupci novinářů z vietnamské komunity, redaktorů časopisu Nguoivietxau.

Všem náleží poděkování za účast.

Projekt MČ Praha 22 – Místní akční plán rozvoje vzdělávání II
Reg. č. projektu CZ.02.3.68/0.0/0.0/17_047/0008723

Za realizační tým:

Mgr. Petr Anděl, Ph.D., facilitátor projektu MČ Praha 22 – MAP II

- Pavlína Harantová, vedoucí pracovní skupiny pro rovné příležitosti projektu MČ Praha 22 – MAP II



EVROPSKÁ UNIE
Evropské strukturální a investiční fondy
Operační program Výzkum, vývoj a vzdělávání



WORKSHOPY V MATEŘSKÝCH ŠKOLÁCH

V RÁMCI PROJEKTU MČ PRAHA 22 – Místní akční plán rozvoje vzdělávání II se v mateřských školách, které zřizuje MČ Praha 22 a v soukromé mateřské škole Kindergarten – Benice uskuteční workshopy na téma „školní zralost“ pro rodiče s dětmi v posledním roce předškolního vzdělávání. Workshopy se uskuteční ve II etapách. V I. etapě – nejdříve samostatně pro rodiče a v II. etapě společný pro rodiče a děti. Budou postupně probíhat od listopadu 2019 až března 2020. Přesné termíny workshopů se dozví rodiče od ředitelek škol a postupně budou zveřejněny na webových stránkách škol, nástěnkách škol a ÚMČ Praha 22.

Pracovní skupina pro rovné příležitosti projektu MAP spolu s vedením mateřských škol za odborné pomoci speciální pedagožky Mgr. Hany Otevřelové tak obohatí rodiče o informace k přechodu na první stupeň ZŠ, které nejsou běžně známé. Rodiče s dětmi si společně zažijí a vyzkouší dovednosti na praktických ukázkách. Na vlastní kůži si vyzkouší úkoly na zrakové vnímání, sluchové vnímání, předmatematické představy, prostorovou orientaci a grafomotoriku. Osobní kontakt bude při těchto setkáních s rodiči výhodou. Mohou se hned konkrétně ptát na to, co je trápí, zajímá. Budou mít příležitost aktivně reagovat na informace, které uslyší, vzájemně se tak mohou inspirovat a doplňovat s ostatními posluchači. Dozví se, jak své dítě na vstup do školy připravit. Rodiče, kteří se účastní workshopu, obdrží publikaci s názvem „Minipříběhy dětí se specifickými poruchami učení a chování“, která je názorná a přívětivá k rodičům i dětem. Součástí publikace jsou příběhy dětí, které děti s nezralými dovednostmi a schopnostmi zažívají. Rodiče získají základní přehled o dovednostech, které zajistí úspěšný start ve škole. Navíc najdou v publikaci také výčet potíží, které se u nezralých dětí ve škole ukáží.

Workshopy podpoří učitelky, rodiče a děti na společné cestě za vzděláváním a pomohou nastavit podmínky pro úspěšný start všech dětí v základní škole.

Projekt MČ Praha 22 – Místní akční plán rozvoje vzdělávání II
Reg. č. projektu CZ.02.3.68/0.0/0.0/17_047/0008723

ODBOR ŽIVOTNÍHO PROSTŘEDÍ A DOPRAVY

SVOZ OBJEMNÉHO ODPADU
A BIOODPADU

Stanoviště	Doba přistavení (hod.)	
Pod Markétou č.p. 87 (hřiště)	BIO 2. 11.	9–12*
Bedlová	BIO 2. 11.	9–12*
Kašovická × Lnářská	BIO 2. 11.	13–16*
U Nadýmače	VOK 2. 11.	9–13*
Na Blanici × K Podchodu	VOK 2. 11.	9–13*
Pod Markétou × Předpolní	BIO 16. 11.	9–12*
V Pitkovičkách	BIO 16. 11.	9–12*
Bystřičná	BIO 16. 11.	13–16*
V Kuřatech × Rozdělená	VOK 16. 11.	9–13*
K Dálnici č.p. 622	VOK 16. 11.	9–13*
K Netlukám (sídlíště VÚŽV)	VOK 14. 12.	9–13*
Venušina	VOK 14. 12.	9–13*

* Kontejner je na stanovišti přistaven do naplnění, nejdéle však do doby uvedené v tabulce

Občané s trvalým pobytem v Praze mohou dále tyto druhy odpadů odkládat bezplatně: **objemný odpad včetně elektrošrotu a nebezpečných odpadů** ve sběrných dvorech hl. m. Prahy (např. Bečovská 939, Praha - Uhřetěves, tel. 731 122 905), **odpad ze zeleně** v Kompostárně hl. m. Prahy, Dřevčická ul., Praha – Malešice, tel. 274 772 694, 604 221 708 (množství omezeno na 250 kg).

MOBILNÍ SVOZ
NEBEZPEČNÉHO ODPADU

MOBILNÍ SBĚR DROBNÉHO NEBEZPEČNÉHO ODPADU z domácností na území městské části Praha 22 proběhne dle níže uvedeného harmonogramu **ve čtvrtek dne 21. listopadu 2019:**

Zastávka sběrové trasy	Doba přistavení (hod)
křižovatka ul. Předpolní – Pod Markétou	15:00 – 15:20
ul. K Netlukám (u č.p. 819 – sídlíště VÚŽV)	15:40 – 16:00
křižovatka ul. Venušina – Jupiterova	16:10 – 16:30
náměstí Smiřických (u autobusové zastávky)	16:40 – 17:00
křižovatka ul. U Starého mlýna – Za Nadýmačem	17:20 – 17:40
Nové náměstí (u radnice)	18:00 – 18:20
ul. V Bytovkách (u garáží, naproti Centru volného času č.p. 803/12)	18:30 – 18:50

A v sobotu dne 23. listopadu 2019:

Zastávka sběrové trasy	Doba přistavení (hod)
ul. V Pitkovičkách (u autobusové zastávky)	8:00–8:20
křižovatka ul. Žampionová – Bedlová	8:30–8:50
ul. K Dálnici (u autobusové zastávky K Pitkovičkám)	9:00–9:20
křižovatka ul. Pardubická – Rájecká	9:30–9:50
křižovatka ul. Husovo náměstí – Dopravní	10:00–10:20
křižovatka ul. Na Vrchách – Středohorská	10:30–10:50
křižovatka ul. Františka Diviše – Pstružná	11:00–11:20

Kontaktní telefony na řidiče pro případ nenalezení svozového vozidla: 601 389 243, 731 451 582



Sofie Erbsová se svým tátou Dušanem a psem Merlinem.

V UHŘÍNĚVSI MÁME NEJMLADŠÍ
MISTRYNI EVROPY

V letním čísle zpravodaje jsme vám představili úspěšnou reprezentantku Uhřetěvesi v Taekwoon-Du Barboru Jílkovou.

Jsmo rádi, že můžeme představit další uhřetěveskou dívku, která se neztratila v mezinárodní konkurenci. **V neděli 20. října v belgickém Chevetonu se stala historicky nejmladší mistryní Evropy v canicrossu žákyně ZŠ Bří Jandusů Sofie Erbsová.** Úspěch Sofie je o to větší, že je jí pouhých osm let, a zvítězila v kategorii do deseti let, kde se utkala s dětmi i o dva roky staršími.

„Když jsem doběhla první den závodu do cíle, byla jsem smutná, že budu určitě poslední, když jsem dvakrát spadla,“ komentuje průběh závodu Sofie. I když ale dobíhaly další závodnice, na tabuli stále svítilo jako první její jméno. Nakonec skončila s náskokem 11 vteřin na trati dlouhé 1,5 km. Druhý den náskok ještě navýšila a celkově soupeřce na 2. místě „nadělila“ 26 vteřin. Závod byl hodně náročný hlavně kvůli vytrvalému dešti po oba dva dny a silně bahnitému terénu.

„Bylo to strašně krásné, když jsem stála na stupních vítězů a hráli českou hymnu. V duchu jsem si ji zpívala, zrovna se její slova učíme ve škole,“ vypráví Sofie. Ta si užila chvíle na pódiu už při slavnostním zahájení šampionátu jako oficiální vlajkonoška české výpravy.



Doma Sofie, která se kromě canicrossu věnuje také atletice, trénuje u rybníka Vodice nebo na benických a kolovratských okruzích. Kromě pravidelných tréninků se psem a tatínkem navštěvuje každé úterý běžčeskou školu Prahy 22 a atletický oddíl TJ Sokol Říčany.

Letos se také, stejně jako v loňském roce, stala vítězkou Inov-8 crossového poháru. Canicross, tedy běh se psem, ji ale baví o trochu víc, protože je v týmu se svým parťákem Merlinem, a také kvůli vysoké rychlosti, které díky tomu může dosáhnout.

Získání zlaté medaile na Mistrovství Evropy ji zřejmě nominuje na účast na Mistrovství světa ve Francii příští rok. Budeme držet palce! ■



PROČ SE ZVÝŠÍ DAŇ Z NEMOVITOSTI

V minulém vydání UZ jsme v článku „Praha plánuje úpravu daně z nemovitosti“ představili názor vedení radnice na Prahou chystané změny daně z nemovitosti. Protože zastupitelstvo hl. m. Prahy v září změnu vyhlášky schválilo, přinášíme vám důvody, proč jsme se rozhodli nesnižovat koeficient MČ, a dojde tak ke zvýšení této daně. Dlužíme vám také vysvětlení, jak s navýšenými finančními prostředky v následujících letech naložíme.

Prostým faktem je, že prostředky, které máme k dispozici, nestačí na pokrytí výdajů spojených s budováním potřebné infrastruktury obce. Není dostatečná kapacita škol a školek, lékařských zařízení, někde zcela chybí chodníky, není kde parkovat. Naši občané musí využívat kapacit a služeb okolních městských částí. Na vině je překotný stavební rozvoj Prahy 22 v uplynulých letech. Výstavba občanské vybavenosti městskou částí výrazně pokulhávala za výstavbou nových rezidenčních nemovitostí. Nespolupracovalo se s developery na výstavbě vybavenosti, stavěly se jen „holé byty v polích“, neplánovalo se dopředu, nepřipravovaly se konkrétní projekty. Jediný projekt, který jsme převzali, byla výstavba domu s pečovatelskou službou Betlímek. Ostatní byly jen vize. Nyní intenzivně pracujeme například na výstavbě MŠ V Bytovkách, nové sportovní haly u fotbalového hřiště nebo Polyfunkčního domu v Pitkovicích, kde bude část objektu sloužit také pro předškolní vzdělávání. Na tyto projekty se nám daří čerpat nemalé investiční prostředky z magistrátu hl. m. Prahy nebo z jiných dotačních zdrojů. Další výrazné prostředky pak čerpáme na potřebné infrastrukturní stavby v dopravě nebo majetku obce (např. Cukrovarský rybník a protipovodňová opatření). Tyto investiční prostředky jsou však striktně odděleny od běžných výdajů obce, mezi něž musíme počítat i např. přestavbu školní jídelny nebo opravy chátrajících školních hřišť. Není se tak třeba obávat, že bychom zvýšenými výnosy z daně z nemovitosti sanovali výstavbu výše zmíněných klíčových staveb.

KAM POPUTUJÍ PENÍZE Z DANĚ Z NEMOVITOSTI?

Očekáváme, že příští rok na dani z nemovitosti vybereme o 12 milionů korun více než doposud. Tyto prostředky využijeme na udržení současné kvality i rozsahu sociálních služeb a podpory vzdělávacích a zájmových aktivit. Zásadní část prostředků půjde na investice do oprav a rekonstrukcí stávajících školních zařízení nebo městské infrastruktury. Protože úklidové služby v celé městské části v posledních letech pokulhávaly a obec musí být schopna postarat se o zeleň, zimní údržbu a pořádek v ulicích, chceme část prostředků přesunout i tam. Konkrétní využití uvidíte v rozpočtu na rok 2020, který vám podrobně představíme v UZ. Pro příští rok také chystáme spuštění aplikace CITYVIZOR, která občanům umožní srozumitelný a přehledný náhled na městský rozpočet, a to až na úroveň každého jednotlivého výdaje. Pohodlně, doma z obývacího pokoje.

PRIORITOU JE STABILIZOVANÁ KASA

Ministryně financí ČR Alena Schillerová (ANO) se nechala slyšet, že nepřidá obcím nic na výkon státní správy, kterou tak musí naše radnice dotovat desítkami milionů korun každé volební období. Jen za rok 2018 to bylo 8,8 mil. Kč. Výkon státní správy je například vydávání občanky a pasů nebo zajištění provozu stavebního úřadu. Dalšími prostředky z vlastního rozpočtu dotujeme např. běžný chod našeho školství. Třebaže za něj podle zákona zodpovídá

hl. m. Praha. Rozdíl mezi příjmy a výdaji na školství byl v roce 2018 6,3 mil. Kč, které jsme tak hradili z vlastního rozpočtu. Vydávat občanky a stavební povolení musíme a ubírat z prostředků na děti odmítáme. Proto podporujeme hlavní město Prahu v jeho snaze o narovnání finančních vztahů státu a obcí. Také žádáme hl. m. Prahu, aby k dani z nemovitosti přistupovala jednotně, a netrestala tak městské části, které se rozvíjejí a svým nárůstem obyvatel přinášejí navýšení prostředků do celoměstské kasy. Paradoxně tak nyní dochází k nepochopitelnému jevu, kdy bude mít vlastník nemovitosti na pražských Vinohradech poloviční daň z nemovitosti než například obyvatel Uhřetěvesi, Kolovrat, Újezda nebo Šeberova.

Minulá vedení radnice si v rozpočtu výrazně přilepšovala rozprodejem obecního majetku. Zejména pak pozemků. Pokud se ohlédneme přibližně deset let zpět, celková výše prodaného majetku MČ Praha 22 za toto období se blíží 200 mil. Kč.

DAŇ Z NEMOVITOSTI V ČÍSLECH

Výběr daně z nemovitých věcí v celé ČR v roce 2018 dosáhl výše 10,829 mld. Kč, což představuje řádově 0,77 % příjmů státu. V porovnání s 26 evropskými zeměmi je daň z nemovitosti v ČR jedna z nejnižších. V ČR v průměru dosahuje 0,16 % hodnoty nemovitostí. Lépe je na tom třeba Rakousko (0,14 %) nebo nejvyšší daňové zatížení je ve Velké Británii (2,53 %) nebo třeba Francii (1,7 %) a Polsku (1,61 %). Tedy 10x více.

JAK SE POČÍTÁ DAŇ Z NEMOVITOSTI

Daň z rezidenčních nemovitostí se počítá podle zastavěných metrů, zvlášť se daní pozemky. Základ daně za metr čtvereční činí v případě obytných nemovitostí dvě koruny. Tento základ se poté násobí dvěma koeficienty – místním a velikostním. Vyhláška zvyšuje místní koeficient v celé Praze z úrovně jedna na úroveň dva, velikostní koeficient naší městské části zůstal stejný jako v minulých letech, tedy 5. V případě padesátimetrového bytu se tak základ daně 100 korun bude nově násobit místním koeficientem 2 a následně velikostním koeficientem 5. Celková částka za daň z nemovitosti tak bude u padesátimetrového bytu v roce 2020 rovných 1000 Kč.

Jiná je situace v případě nemovitostí užívaných k podnikání. Nevztahuje se na ně velikostní koeficient, ale zvláštní komerční koeficient. Zvýšení místního koeficientu, který ovlivňuje všechny objekty, tak bude v celé Praze znamenat zdvojnásobení daně pro komerční nemovitosti.

Nová sazba daně z nemovitosti začne platit od ledna příštího roku a majitelům nemovitostí již přijde automaticky upravená složenka.

■ Štěpán Zmátlo, radní pro finance



VŠE PRO VÁŠ DŮM ČI BYT

KOMPLEXNÍ SLUŽBY V DOMÁCNOSTI OD A DO Z

- Instalatérské práce – montáž rozvodů vody a odpadů, výměna a montáž vodovodních baterií, bojlerů, usazování WC, praček, myček, umyvadel či sprchových koutů.
- Obkladačské a zednické práce – veškeré obklady, položení dlažby, opravy zdí, perlínka, štukování, zahození rýh po rozvodech a haváriích.
- Sádkartonářské práce – stropní podhledy, příčky, před stěny, poličky, kastlíky.
- Podlahářské práce – položení všech podlahových krytin a povrchů jako jsou koberce, PVC nebo plovoucí podlahy.
- Malířské práce – včetně zakrytí a následného úklidu.

NEVÁHEJTE MĚ KONTAKTOVAT:

telefon **603 226 770**.

WWW.VSEPROBYT-DUM.CZ



” V Uhřetěvesi žiji a pracuji už 9 let, proto mě místní lidé znají a vědí, že se na mě mohou spolehnout při prodeji nebo pronájmu své nemovitosti.”



Reference stávajících klientů na team-rm.cz

Bc. Radek Brila
realitní makléř
specialista na Uhřetěves

+420 728 553 145
brila@team-rm.cz
facebook: Radek Brila - realitní makléř
team-rm.cz



DOPRODEJ SKLADŮ 2019

- Podlahy - dřevěné | laminátové | vinylové
- doprodej venkovní expozice - **Zahrada 2019**



osobní odběr u nás na prodejně:
Fr. Diviše 984 104 00 Praha 10

Slevy nelze sčítat, platí do vyprodání zásob. Asko a.s. si vyhrazuje právo na změnu akce.

až
-80%

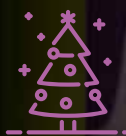

Daruj zdraví a krásu k Vánocům

V PODOBĚ OSOBNÍHO TRENÉRA!

PRVNÍ HODINA S TRENÉREM
ZDARMA



773 641 183 fitness-sik@seznam.cz

www.fitness-sik.cz

Fr. Diviše 65 b
PRAHA UHŘETĚVES

Městská část Praha 22 Úřad MČ Praha 22

nabízí volnou pracovní pozici
na úseku výstavby

REFERENT/KA ODBORU VÝSTAVBY

POŽADUJEME:

Uchazeč:

- fyzická osoba, která dosáhla min. 18 let věku
- občan/ka ČR nebo cizí státní občan/ka s trvalým pobytem v ČR, který/á ovládá český jazyk
- způsobilost k právním úkonům
- bezúhonnost

Vzdělání a obor, zaměření:

- úplné středoškolské nebo vysokoškolské vzdělání stavební

Znalosti:

- znalosti a praktické zkušenosti v oblasti územního řízení a stavebního řádu
- dobrá orientace v právní agendě na úseku územního řízení a stavebního řádu
- zkouška zvláštní odborné způsobilosti na úseku územního řízení a stavebního řádu
- praxe ve státní správě

Další dovednosti, schopnosti:

- znalost práce s PC (Word, Outlook, Excel)
- dobré komunikační a vyjadřovací schopnosti
- odpovědné rozhodování
- samostatnost, flexibilita
- řídičský průkaz skupiny B + praxe v řízení

NABÍZÍME:

- 5 týdnů dovolené
- sick days 5 dnů
- příspěvek na stravování
- penzijní připojištění
- Fokus passy
- mimořádné odměny
- příjemné prostředí a kolektiv

Místo výkonu práce: Městská část Praha 22

Tarifní platová třída: platová třída 9 (při splnění všech požadovaných znalostí platová třída 10) – dle délky praxe od 18 230 do 29 740 Kč + osobní ohodnocení

Předpokládaný vznik pracovního poměru dle dohody.

Příhlášku s požadovanými doklady je nutno doručit nejpozději do 31. 10. 2019 na adresu:

Městská část Praha 22
Úřad městské části
Nové náměstí 1250/10
104 00 Praha 114

Obálku označte slovy: „Výběrové řízení – referent/ka OV“

KONTAKT:

telefon: 271 071 898
e-mail: pavla.vinklarova@praha22.cz

Městská část Praha 22 Úřad MČ Praha 22

nabízí volnou pracovní pozici na úseku údržby MČ

PRACOVNÍK ÚDRŽBY

HLAVNÍ NÁPLŇ PRÁCE:

- drobné zednické a opravářské práce
- čištění komunikací (ruční, strojní) letní i zimní údržby
- zajišťování drobných prací při údržbě veřejné zeleně zahradní technikou (křovinořez, motorová pila)
- řidič referentských vozidel, zahradní a komunální techniky

Požadavky:

- fyzická osoba, která dosáhla minimálně 18 let věku
- výuční list + řídičský průkaz sk. B, vítána sk. C
- schopnost pracovat v týmu
- zodpovědnost a komunikační dovednosti
- samostatnost, flexibilita
- bezúhonnost

NABÍZÍME:

- 5 týdnů dovolené, sick days 5 dnů
- osobní příplatek
- mimořádné odměny
- příspěvek na stravování
- penzijní připojištění
- Fokus passy
- příjemné prostředí a kolektiv

Místo výkonu práce: Městská část Praha 22

Tarifní platová třída: 7 – dle délky praxe od 17 500 do 24 500 Kč + osobní ohodnocení

Předpokládaný vznik pracovního poměru dle dohody.

Příhlášku s profesním životopisem je nutno doručit nejpozději do 31. 12. 2019 na adresu:

Městská část Praha 22
Úřad městské části
Nové náměstí 1250/10
104 00 Praha 114

Obálku označte slovy: „Pracovník údržby“

KONTAKT:

telefon: 271 071 815, e-mail: renata.hubnerova@praha22.cz

HLEDÁME KOORDINÁTORA ENERGETICKÝCH ÚSPOR NA BUDOVÁCH NAŠÍ MĚSTSKÉ ČÁSTI

PRAHA 22 CHCE V NÁSLEDUJÍCÍCH LETECH SNÍŽIT ENERGETICKOU NÁROČNOST SVÝCH BUDOV a tím ušetřit finanční prostředky, které bude možno využít na jiné investice. Zároveň tím snížíme emise CO₂ a odlehčíme životnímu prostředí. Těchto cílů chceme dosáhnout modernizací budov – nové zařízení bude mít vyšší účinnost či nižší spotřebu energií. Tam, kde je to nutné, zateplíme budovy a vyměníme okna za nová. Pro realizaci těchto opatření chceme využít metodu EPC (energetické služby se zárukou) a příslušné dotační tituly OPŽP, EFEKT, Praha pól růstu apod.

Pro tuto skvělou a zábavnou práci, která prokazatelně přináší přímé výsledky jak v návratnosti investic, tak v podobě snížení produkce CO₂, hledáme zájemce, který by dlouhodobě koordinoval postupné úkony, jako např. vznik energetického auditu budov, komunikace s odbornými poradci, administrace veřejné zakázky na realizaci energeticky úsporných opatření metodou EPC apod. Tato činnost může být vykonávána souběžně s jinou profesí. Předpokladem pro tuto pozici je kromě základního odborného přehledu i dobrá komunikační a organizační schopnost. Vhodnými uchazeči jsou např. kvalifikovaní energetičtí poradci, energetičtí manažeři či zpracovatelé PENB.

S vašimi nabídkami se prosím obračte e-mailem přímo na místostarostu Mgr. Pavla Kosaře – pavel.kosar@praha22.cz

MS „HALALI“ UHŘÍNĚVES PRAHA 10

Vás srdečně zve na

MÝSLIVECKÝ

PLES

30. 11. 2019 od 20:00 hod.

V Divadle U 22

K Sokolovně 201, Praha 10 - Uhříněves

K tanci a poslechu
hraje
KOLÁŘ BANDA

Vstupné 300,- Kč

bohatá myslivecká tombola

Předprodej vstupenek v pokladně Divadla U22, K Sokolovně 201, Praha 10 Uhříněves

Na akci budou pořizovány fotografie. Vstupem na akci vyjadřujete svůj souhlas s fotografováním.

Zdroj obrázků: internet/pixabay.com

Burdová advokátní kancelář, s.r.o.

Rodinné právo
Občanské právo
GDPR
Autorské právo
Pracovní právo
Nemovitosti

Společenství vlastníků jednotek

Praha 10 – Uhříněves, Přátelství 19

Telefon: 731 181 703 a 774 060 873

E-mail: office@akdb.cz

www.akdb.cz

DĚLÁME MAXIMUM, ABYSTE VY MOHLI DĚLAT MINIMUM



RE/MAX

RE/MAX Ace, člen
Asociace realitních kanceláří ČR

MÁM 18-TI LETÉ ZKUŠENOSTI S REALITNÍM TRHEM

ZNÁM VELMI DOBRĚ TUTO LOKALITU A OKOLÍ

RÁDA POMOHU S PRODEJEM NEBO PRONÁJMEM I VÁM

**Zaujala Vás
práce realitního makléře
a nevíte jak začít?**

*Zavolejte mi nebo se přijďte
podívat do naší kanceláře,
podělím se s Vámi o nabyté
zkušenosti.*

Ing. Jana Veselá

telefon: 602 202 452

e-mail: jana.vesela@re-max.cz

www.remaxace.cz



FYZIOMEDICA

fyzioterapie / physiotherapy



NOVĚ OTEVŘENÁ ORDINACE

Specializuje se na/specializes in:

- Ortopedické a neurologické potíže/
orthopedic and neurological conditions
- Pooperační rehabilitace/post-op. rehabilitation
- Masáže a akupresura/Massage and acupressure

Nabízí/offers:

- Rychlé objednání /quick appointments
- Osobní a efektivní přístup /
effective & personalized treatments
- Vysoká odbornost. Fyzioterapeut s 19 letou praxí/
physiotherapist with 19 years experience.

Kontakt:

Adresa: Kašovická 1608/4, 104 00 Praha 10-Uhříněves

Email: paulpysi@gmail.com

Web: www.fyziomedica.cz

JAK PŘIPRAVIT TĚLO NA ZIMU A VYHNOUT SE NEMOCEM

Blíží se zima a s ní přichází sezona respiračních infekcí – kašle, rýmy, ale i chřipky a zápalů plic. Aby člověk toto období přežil bez následků, je třeba dbát základních pravidel.



Pokud je to možné, nezdržujte se v uzavřených místnostech s větší akumulací kašlajících a prskajících osob (supermarkety, kanceláře, veřejná doprava apod.). Nepodceňujte větrání. Má být krátké, ale intenzivní, a to nejlépe vícekrát za den.

CHOVEJME SE OHLEDUPLNĚ K OKOLÍ I K SOBĚ

Současně bychom se měli chovat ohleduplně k ostatním lidem a vyvarovat se v přítomnosti ostatních osob nekulturním projevům, jako je okusování nehtů, mnutí očí nebo čištění nosních dírek prsty – tzv. dloubání se v nose. Je mi jasné, že to naprostá většina lidí nedělá, ale přesto jsem to raději zmínil, neboť tímto chováním se může člověk nakazit sám a skrze předměty, kterých se dotýkají i ostatní.

Bakterie a viry vydrží ve vnějším prostředí několik hodin až dnů, na to je třeba pamatovat.

Po cestě v MHD nebo nákupu v supermarketu atd. je třeba si vždy omýt ruce mýdlem a teplou vodou. Nejsou-li podmínky k umytí rukou a přepadne vás hlad, lze použít gelovou dezinfekci na ruce – určité ji seženete v lékárně v malém, praktickém balení.

A KDYŽ PŘESTO PŘIJDE NEMOC...

A pokud i přesto onemocníte, tak je třeba se včas začít léčit, a to klidem na lůžku, tím zbytečně nešíříte nákazu. Je třeba si mýt ruce po kašlání, kýchání a jiných projevech nemoci spojených s tělesnými sekrety. Používat oddělený ručník na ruce a na obličej. Při kýchání si zakrýt nos i ústa kapesníkem, není-li k dispozici, alespoň se snažit kýchat do horní části paže nebo ohybu lokte.

Rozhodnete-li se vyhledat péči lékaře, respektujte rozvržení ordinačních hodin daného pracoviště. V drtivé většině ordinací praktických lékařů je ordinační doba běžně

rozdělena na čas pro nemocné a na poradnu, kam chodí lidé na prevence, předoperační vyšetření, nebo tam dokonce mohou čekat na vyšetření onkologictví a diabetictví pacienti. Takové lidi může nemocný již pouhou svojí přítomností ve stejné místnosti vážně ohrozit.

PREVENCE

Zdravá a pestrá strava, dostatečný příjem tekutin, pravidelný pohyb, kvalitní spánek a zdravý (rozumný) pobyt na slunci zlepšují z dlouhodobého hlediska odolnost člověka jak proti nemocem, tak proti stresu. V kůži se vytváří vitamín D důležitý nejen pro zdraví kostí a zubů, ale též pro imunitu. Ne nadarmo se říká: „Kam nechodí slunce, tam chodí lékař“.

(Pobyt na slunci by měl být přiměřený a je nutné používat ochranné prostředky, ale o tom v některém z příštích číslech UZ s dermatoložkou MUDr. Miloslavou Moskalykovou – pozn. redakce.)

PITNÝ REŽIM JE NEZBYTNÝ

O pitném režimu platí, kdo málo pije, je slabý a nemocný. Dehydratace vede, kromě horšího prokrvení mozku a všech orgánů, k zahuštění hlenu na sliznicích dýchacích cest. Ten potom neplní čisticí funkci. Viry a bakterie se na nich snadno udrží a začnou se množit – a pak propuká nemoc.

OČKOVAT – NEOČKOVAT?

Jako nejlepší, dosud nepřekonanou, prevenci náklady chřipkou bych doporučil požádat vašeho praktického lékaře o očkování. Cena za očkování čtyřvalentní vakcínou (proti 4 kmenům chřipky) včetně aplikace je okolo 400 Kč (zjistěte si, kolik přispívá vaše zdravotní pojišťovna). To je nesrovnatelně méně, než stojí léčba nemoci a komplikací a následky absence v zaměstnání. Chřipka má vždy podstatně těžší průběh než běžné virózy, které lidé za chřipku často označují. Rizikové pacienti a lidé nad 65 let mají nárok na očkování proti chřipce, ale i pneumokokům na náklady zdravotní pojišťovny.

■ MUDr. David Müller, praktický lékař
www.zdravotniprevence.eu



Dům dětí a mládeže Praha 10
V Bytovkách 803, 104 00 Praha 10 - Uhřetěves, <http://www.dumum.cz>, tel: 777 721 743



Strašidelná dílna

*středa 6. listopadu 2019
od 16:00 do 18:00 hod.*

Zábavný večer pro malé i velké.

*Přijďte si vyrobit něco strašidelného
do naší výtvarné dílny
a projít se tajemnou zahradou.*

Koná se na zahradě

*DDM Praha 10 Dům UM V Bytovkách 803
a v keramické dílně.*

Strašidelný převlek vítán.

info: hrusova@dumum.cz



DŮM DĚTÍ A MLÁDEŽE PRAHA 10 - DŮM UM
POD STRAŠNICKOU VINICÍ 23623, 100 00 PRAHA 10
www.dumum.cz
pracoviště Uhřetěves, V Bytovkách 803, 104 00 Praha 22
ve spolupráci s
Městskou částí Praha 22



PUTOVÁNÍ ZA MIKULÁŠEM

SOBOTA 30. 11. 2019



PROGRAM:

- 14.30-15.30 **výtvarná dílna** – vánoční ozdoby na stromček
(dílna proběhne v keramické dílně a v ateliéru DDM V Bytovkách 803, cena 30 Kč)
- 15.30 se společně s **Anděly a Čertíky** vypravíme po stopách **Mikuláše do Obory**
- 16.30 rozsvítíme s **Mikulášem, Anděly a Čertíky Vánoční strom**
na zahradě Domu UM V Bytovkách 803, pověsíme vyrobené ozdoby
a zazpíváme si koledy



V 17.00 vás zveme na Vánoční pohádku v Ateliéru DDM.

Bližší info: cekalova@dumum.cz, tel.: 777 721 743
Kdo má doma malý zvoneček, vezměte si jej s sebou!



Region
Český rozhlas

XAVER A HOST

pondělí–pátek
13.00–14.00

Praha a střední Čechy
100.7 FM | R-REGION



Novinka

KUDY TEČE ŘÍČANSKÝ POTOK

Není tomu příliš dávno, kdy jsem byl svědkem debaty na téma, kde vlastně leží pramen Říčanského potoka, zkráceně Říčanky, a kam se vlastně vlévá. Převládá názor, že Říčanka pramení v Říčanech, po kterých nese jméno, a vtéká do Vltavy, kam se přeci vlévají všechny pražské potoky. Skutečnost je trochu jiná. Pojďme si proto udělat malou virtuální procházku podél toku Říčanky s uvedením doplňujících informací.



Zdrojnici (pramenem) Říčanského potoka je tento rybníček, který se nachází na soukromém pozemku v obci Tehov.

Říčanka pramení v obci Tehov ve Středočeském kraji. Pramenem, či lépe zdrojnicí, je tehovská Svatojánská návěs, kde leží malý rybníček o nadmořské výšce hladiny 436 m n. m. Hned vedle je místní autobusová zastávka. Délka jejího toku tehovskou zástavbou je kolem 0,5 km. Zde na své cestě protéká Panským rybníkem.

Další obcí jsou Svěstice, kterými Říčanka proteče v délce pouhých 1,2 km. Na jejich konci podteče železniční násep mezi stanicemi Říčany a Svěstice.

A to již je Říčanka v obci, která jí dala jméno, a sice v Říčanech. Zde ji čeká trasa dlouhá 4 km. Na kraji Říčan proteče dvěma retenčními nádržemi Rozpakov a Srnčí, kde se do druhé vlévá Srnčí potok, jeden z mála pojmenovaných přítoků Říčanky. Následuje blízka a kdysi velmi oblíbené a hojně navštěvované přírodní koupaliště Marvánek, za kterým přijímá další bezejmennou vodoteč, a potom mizí její vody v podzemním portálu v oblasti sportovního areálu. Portál

vede pod železnicí a pokračuje do centra Říčan, kde Říčanka nejprve zleva obteče areál zaniklého říčanského hradu pobořeného husity, a dále napájí známý Mlýnský rybník pod Masarykovým náměstím a pokračuje do Kolovrat.

V Kolovratech vstupuje tok Říčanky na území hlavního města Prahy. Nejprve míjí místní koupaliště u ulice Na Haltýři a pokračuje kolem návěsního rybníčka k čističce odpadních vod a dále směřuje lučinou kolem areálu Prknovky jako celkem úzký potůček, který se dá snadno překročit, k železničnímu podjezdu na trati Praha-Benešov. Na kolovratském katastru přítok urazí délku 2,9 km.

UHŘÍNĚVES

Nyní se budeme věnovat toku Říčanky podrobněji. Těsně u železniční tratě se vlévá její tok do rybníku Velká Vodice. Zde se ocitá v území, které prošlo dlouhodobým hydrologickým vývojem. Podstatné je, že Velká Vodice je prvním z rybníků dnes již téměř

zaniklé rozsáhlé rybníční soustavy, tvořené asi 50 rybníky, rozkládající se zejména na ploše obcí Uhříněves a Dubeč. Bohužel dochované informace o této velmi složité soustavě jsou velmi kusé. Lépe řečeno, kdo a kdy tyto rybníky založil a kdy a kým byly zrušeny, je prakticky nedohledatelné. Skutečností je rovněž fakt, že krajina je zde velmi plochá, potoční síť velmi meandrovala, výsledkem byly rozsáhlé mokřady, které znesnadňovaly zemědělské využití a rozvoj sítě polních cest. O historii rybníční soustavy a tehdejších trasách větví Říčanky mnoho nevíme, ale v některém z dalších UZ se budeme touto zajímavou součástí uhříněveského místopisu zabývat na základě informací získaných ze starých map. Od Vodice k Podleskému rybníku urazí voda Říčanky celkem 2,5 km.

LEVÉ RAMENO

V prostoru Velké Vodice se Říčanka dle směru toku větví na dvě ramena. Levé vede pod lávkou a následuje Malá Vodice a postupně

dvojice rybníků Nadýmač II a Nadýmač I. Jedná se o dlouhý a poměrně úzký rybník, sloužící jako náhon ke mlýnu či historické templářské vodárně, nejstarší to budově v Uhříněvsi. Dále toto rameno Říčanky pokračuje skrytě ulicí Na Potůčku, kde v blízkosti budovy Na Kotvě podtéká ulici Přátelství a mezi domovou zástavbou se dostává do prostor hranice Nového náměstí a vtéká do Cukrovarského rybníka. Z něj pokračuje do míst v ulici V Potokách, kde se spojuje s pravým ramenem Říčanky, vytékajícím z horní části Velké Vodice.

PRAVÉ RAMENO

To teče blízko uhříněveského pivovaru, dále kolem tenisového areálu v místě dřívějších historických rybních sádek. Na náměstí Bří Jandusů krátce teče regulovaným korytem až k mostu přes komunikaci Přátelství. Je zajímavé, že v místech dnešního mostu a domu č. p. 3, bývalého masného krámu a hostince J. Kolihy, rovněž jednoho z nejstarších v Uhříněvsi, stával dřevěný mostek již roku 1822, později často stržený velkou vodou. Za pozornost stojí i fakt, že ulice Přátelství vede od kostela až k náměstí Protifašistických bojovníků na zhruba dvoumetrovém náspu. Co bylo důvodem k výstavbě tak náročného podkladu pro nově budovanou silnici, se neví. Je však poměrně pravděpodobné, že celá tato část trasy nové erární silnice byla v podstatě hluboce vymletým úvozem, trvale zabahněným a obtížně selskými vozy sjízdným.

TOK OBOROU K PODLESKÉMU RYBNÍKU

Obě popsaná ramena se spojí v oblasti ulice V Potokách těsně za Cukrovarským rybníkem. Následuje trasa uhříněveskou oborou podél zahrádkářské kolonie, pamětního stromu, v centrální nezalesněné části Obory protéká Říčanka oblastí zaniklého rozsáhlého rybníka z oblasti mezi areálem VÚŽV a židovským hřbitovem. Potoční koryto je zde poměrně hluboce vymleté a tok potoka obsahuje několik výrazných zákrut. Konečnou oblastí je všem dobře známý rybník Podleský s původem ze 16. století a dnes druhý největší rybník V Praze po rybníku Počernickém. Zde se musíme s Říčankou rozloučit, potok je již na dubeckém katastru.

DUBEČ

Tato starobylá obec obsahuje mnohé pozoruhodnosti, nejznámější je zdaleka viditelný kostelík. Z Podleského rybníka Říčanka protéká ČOV a retenční nádrží a vtéká do přírodního parku Říčanka. Postupně míjí přírodní památku lom Rohožník, známý

osídlením již v době kamenné, zde napájí dubecký rybník V Rohožníku. Dále protéká zástavbou tzv. Velké Dubče do Panské zahrady. Na další trase leží Litožnické rybníky – V Mejtě, Myslivecký a Nový, které tvoří zbytek po zaniklé obci Litožnice. Rybníky bohužel nejsou přístupné po turistické značce, nevede tudy žádná cyklostezka a jsou součástí přírodního parku Říčanka. Jako ukázka, jak se někdy zachází s přírodními památkami, slouží naštěstí nerealizovaný projekt – zavezení litožnických rybníků popelem z Malešické spalovny. Délka toku Dubčí je 2,3 km.

BĚCHOVICE

Zde teče potok mezi poli a po překonání 2,6 km toku se v těsné blízkosti českobrodské silnice vlévá do souběžně tekoucí Rokytky jako její levostranný přítok, pod kterou obě říčky podtečou, a pokračují již pod názvem Rokytky v Počernickém rybníku, který je největším pražským rybníkem o ploše 19,4 ha, druhým je náš Podleský s plochou 14,4 ha. Rokytky má s Říčankou blízké prameniště, jedná se o obec Tehovec. Její délka je 36,2 km. Do Vltavy se vlévá v prostoru Libeňského ostrova. Obyvatelé Prahy 22 ji znají zejména v oblasti Hájků a Královic, oblíbené je i koupaliště Jureček v Říčanech Radošovicích.

CO ŘÍCI ZÁVĚREM?

Naše oblíbená říčka má od zdroje k ústí délku 21,5 km. Spád je velmi malý, převýšení od Tehovce – 436 m n. m. k soutoku s Rokytkou u Českobrodské silnice – 229 m n. m. je pouhých 207 m, tj. průměrný sklon činní pouhé jedno procento (1 cm na metr délky toku) a průtok 0,10 m³/s. Nutno upozornit, že v textu uvedené hodnoty délek toku platí pro intravilány obcí, tj. jejich zástavbu či její okraj. Proto v obcích platí, že součet délek toku je 13,4 km a 8,1 km teče zemědělskou krajinou.

■ Prof. Ing. Bohuslav Veverka, DrSc.,
kartograf
Spolupracoval Pavel Veverka

VÍTE, ŽE...

KILOMETRÁŽ VODNÍCH TOKŮ se počítá od jejich ústí směrem k prameništi? Tj. proti směru toku. Proč je tomu tak? Ono ústí je většinou jednoznačně definovatelné, zatímco pramenná oblast může být rozlehlá, tvořená proměnnou hranicí tajícího sněhu, bažinami, mokřady aj. Pokud má vodní tok několik ramen, počítá se délka toho delšího. Což je i případ Říčanky.



Před tímto železničním viaduktem v Prknovce zahajuje Říčanský potok svou pouť územím Uhříněvsi.



Takhle to vypadalo u propustku Říčanky v místě, kde opouští oboru a podtéká pod komunikací z Netluk do Dubče cca v roce 1935. Na fotce je maminka autora textu. (Propustek v současné době prochází rekonstrukcí z důvodu větší propustnosti toku.)



Potoční koryto je v oboře poměrně hluboce vymleté a tok potoka obsahuje několik výrazných zákrut.



Zprava: Aleš Cibulka, Radim Uzel a Roberto Caporali s našimi seniorkami při autogramiádě.

TRADIČNÍ SETKÁNÍ SENIORŮ TROCHU JINAK...

Pod taktovkou Aleše Cibulky a jeho hostů začalo v sobotu 19. října Odpoledne pro seniory v Divadle U22.

PO VSTUPENKÁCH SE JEN ZAPRÁŠILO, a tak věřte nebo ne, přesto, že Divadlo U22 je dobře odhlučněné, smích plně obsazeného hlediště byl slyšet až ven! Přestávkou, o které probíhala autogramiáda hostů, byla oddělena druhá polovina zábavního odpoledne. Ten, kdo mohl, přezul boty a šup na parket, někteří odhodili hůl (spíše některé – my víme kdo). Již první písničky probudily vzpomínky na čas Tanečních čajů z dob dávno minulých. Tančilo se, zpívalo a povídalo. Zábava, jak má být.

Naše seniorky a senioři jsou totiž v kondici, pravidelně se účastní Sportovní olympiády, chodí plavat, jezdí na vlastivědné pobyty, na letní kemp, zpívají na schodech, chodí do kina i do divadla anebo se účastní pravidelných vycházek i výletů. Prostě sport, kultura a smích je kořen života a městská část Praha 22 je v tom významně podporuje.

■ Zdeňka Žaludová, vedoucí OSVZ



KRABICE OD BOT LETOS SE ZMĚNAMI

V MINULÉM ROCE SE STALA VLASTNĚ VELICE HEZKÁ VĚC – reakce na projekt Diakonie ČCE Krabice od bot byla obrovská. Sběrná místa (rozhodně to centrální ve sboru ČCE v Nuslích) praskala ve švech. Odvrácená strana toho je, že bylo velice obtížné najít odbyť pro všechny dárky. Ne, to skutečně neznamena, že by děti, které potřebují pomoci, nebylo víc, než se vybralo krabic s dárky. Ale prostě a jednoduše – my o nich nevíme. Ukazuje se, že anonymní pomoc se zaměřením na konkrétního člověka má své limity.

Mám radost, že na tuto situace v Diakonii zareagovali. A to dvojnásobem. Ten první způsob je pro nás všechny – Krabice od bot on-line. Zatím mám pouze informace, které můžete najít i na webových stránkách Diakonie (<https://www.krabiceodbot.cz/krabiceonline/>). Čekám ještě na další informace, ale i ty, které naleznete na webových stránkách, jsou velice zajímavé, a můžeme tak s dětmi vybrat konkrétní místo pomoci.

Kdo chce přece jen předat hmatatelný dárek, který by s dětmi doma zabalil, může použít rezervaci dárku (<https://www.krabiceodbot.cz/o-projektu/aktualne/letosni-novinka-povinnarezervace-darku-na-webu/>). Praktický příklad: „Paní Anna chce darovat dárek v Brně. Najde si nejbližší sběrné místo a zjistí, že ještě potřebuje dárky pro kluky 10–12 let. Dárek si rezervuje a na mail jí přijdou tipy, co do krabice zabalit, a informace o sběrném místě. Krabici připraví a odevzdá, až bude mít cestu kolem.“

Nově tu budou i nové informace pro firmy a školy: „Prosíme školy, firmy a další nadšené dárcy, aby počkali do zveřejnění mapy sběrných míst a počtů potřebných dáreků a nepřipravovali velké množství dáreků předem. Mapu zveřejníme začátkem listopadu. Pro školy chystáme speciální podporu a možnosti šití jim na míru – všechny informace najdete na připravovaném novém webu.“

Promyslete si tedy, jakou formu chcete zvolit. Případné další podrobnosti budou k nalezení na webových stránkách Diakonie ČCE nebo našeho sboru (<http://uhrineves.evangelnet.cz/>).

Děkujeme.

■ Jiří Ort, farář ČCE

TAKE FIVE



PROGRAM FESTIVALU TAKE FIVE

Více informací na www.divadlou22.cz a www.kinoucko.cz

PÁTEK 8. 11.

19:30 **O KLUCÍCH ANEB JSEM KUCHTA!**

autor: **David Gieselmann**

režie: **Roman Urbanec**

hrají: **Jiří Bartoň, Filip František Červenka, Aleš Kaizner, Martin Klapil, Darja Pavlovich, Dana Novák Pešková, Martin Šnajdr/Daniel Beroun**

Komedie, vtipná, sarkastická, ironická, absurdní hra o chování dnešní mládeže, v níž se autor po svém vyrovnává s narůstajícím násilím nudící se mladé generace. Čtyři nebezpeční mladiství kluci z různých sociálních skupin se setkávají s učitelkou a státním zástupcem Aschenbachem, který by je viděl nejradši za mřížemi. Ve vzduchu visí agrese, časová tíseň, ostří nožů, testosteron a horko z ploten...

Vstup zdarma

SOBOTA 9. 11.

10:30 **TŘI KMOTŘINKY**

1. Neratovická Divadelní Společnost

Výpravná inscenace Tři kmotřinky, která vznikla na půdorysu téměř neznámé pohádky Boženy Němcové. Vypráví příběh chudého rybáře Jakuba, který se díky kouzelným schopnostem své dcery Milady stává nelidským boháčem, který je ochoten pro zlato a perly obětovat i štěstí svých nejbližších. Do Milady se zamiluje krásný princ Jaroslav, o kterého se ale uchází kněžna Johanna, jejíž matkou je zlá čarodějnice.

Vstupné 100 Kč

14:30 **ADDAMSOVA RODINA**

Animovaný, USA, 87 min, přístupný, 130 / 110 Kč

Na plátna kin se vrací ikonická rodina, která každý rok vyhrává všechny soutěže na Halloween. Tentokrát se členové této vtipné a výstřední rodinky představí v animované podobě. Malí i velcí diváci se mohou těšit na skvělou zábavu, protože Addamsovi se budou snažit mermomocí dokázat, že dobří sousedé jsou pro své okolí k nezaplacení.



17:00 **TERMINÁTOR: TEMNÝ OSUD**

Akční / Sci-Fi, USA, 128 min, od 15 let, 130 Kč

Děj navazuje po 28 letech na události z Terminátora 2: Den zúčtování, kdy Skynet posílá z budoucnosti nového modifikovaného terminátora z tekutého kovu, aby ukončil život Dani Ramos. V boji o život proti novému druhu terminátora z tekutého kovu přicházejí Dani na pomoc ve svých ikonických rolích Sarah Connor (Linda Hamilton) a T-800 (Arnold Schwarzenegger).

NEDELE 10. 11.

10:30 **BOB A BOBEK**

Animovaný, Československo, 66 min, přístupný, zdarma

Veselé příběhy dvou oblíbených králíků, malého Bobka a většího Boba, kteří každé ráno vyrážejí z klobouku kouzelníka Pokustona za prací a dobrodružstvím.

14:30 **CESTA DO PRAVĚKU**

Dobrodružný, Československo, 93 min, přístupný, zdarma

Fantasticko-dobrodružný film, který ukazuje prehistorická stadia vzniku Země, flóry a fauny. Nález pravěké zkameněliny je pro čtyři zvědavé kluky výzvou k výpravě do dávné minulosti. Na malé pramičce postupně proplouvají dobou ledovou přes třetihory a druhohory až na samý počátek života na planetě Zemi, přičemž zažijí nejrůznější, mnohdy i nebezpečná dobrodružství.

17:00 **HASTRMAN**

Romantický / Thriller, Česko, 100 min, od 12 let, zdarma

Romantický a zároveň ironický příběh hashrmana alias barona de Caus, jehož láska k venkovské dívce Katynce naplňuje netušeným štěstím i stravující vášní. Baron se vrací se svým sluhou z cest po světě, aby obnovil rybníky na svém panství. Jakožto moderní a osvícený člověk se životu místních vymyká.

PONDĚLÍ 11. 11.

19:30 **EDITH PIAF - MILOVAT K SMRTI**

scénář: **Táňa Nálepková**

režie: **Jakub Maceček**

účinkují: **Světlana Nálepková, Martin Sochor a Juraj Bernáth**

Osudy Edith Piaf od jejích počátků na pařížských ulicích přes světové úspěchy až po nešťastnou a depresivní ženu propadlou alkoholu jsou prezentovány formou klasického muzikálu – střídáním činoherních mluvených scén a živého zpěvu nesmrtelných písní Edith Piaf s českými texty Jiřího Dědečka.

Vstupné 390 Kč

ÚTERÝ 12. 11.

19:30 **SMEČKA**

autor a režie: **Roman Urbanec**

hrají: **Martin Šnajdr, Martin Klapil, Štěpán Staněk, Hynek Tajovský, Kateřina Helclová a Anička Nováková**

Vojtovi je 17 let. Kluk, který se nemůže vyhrabat z malérů. Prošel si děčákem, náhradní rodinou i pastákem. Jak bude vypadat jeho budoucnost? Bude patřit mezi „špínu“? Patologický nevychovanec, mladý kriminálník. Dostane svoji šanci?

Vstup zdarma

Změna programu vyhrazena.

ZÁKLADNÍ ŠKOLA BŘÍ JANDUSŮ



OUR SCHOOL TRIP TO ENGLAND

Co má společného britská královna, Harry Potter a pět a půl tisíce let staré kamenné řady v Avebury? Hádáte správně, všechny je možné zahlédnout v Anglii. A právě tam, konkrétně do okolí města Oxford, se naše škola vypravila na již tradiční podzimní zájezd.

Královnou jsme sice na jejím víkendovém sídle Windsor nepotkali, nicméně jsme mohli obdivovat reprezentační i soukromé prostory tohoto nádherného hradu. V kapli svatého Jiří jsme pak zavzpomínali na nedávnou svatbu prince Harryho a Megan Markle. S jiným Harrym – Harrym Potterem – a jeho kamarády Ronem a Hermionou jsme prožili kouzelnické odpoledne ve Warner Bros. studiích na severu Londýna. Během pár hodin jsme navštívili slavné Bradavice, nástupiště 9 ¾, Zapovězený les i Příčnou ulici. Nejvíce všechny ohromila Banka skřetů Gringottových i drak, který ji před námi pustošil. Kromě kamenných řad v Avebury jsme si mohli lámat hlavu i nad záhadami menhirů a dolmenů tvořících kamenný kruh ve Stonehenge. Zpět do modernější doby, a to do 16. století, jsme se přenesli ve Stratfordu upon Avon, rodišti slavného dramatika a básníka Willa Shakespeara. Město Oxford s nejstarší anglickou univerzitou se stalo na pár dní naším domovem. Pro mnohé děti byl pobyt v rodinách tím největším zážitkem. Mohly poznat a porovnat, jak žijí lidé v jiné zemi, a vyzkoušely si svoje znalosti angličtiny.

Děti, pedagogové, průvodkyně i řidiči fungovali jako sebraný tým, počasí bylo lepší než obvyklé anglické, a tak jsem na otázku: „Kam pojedeme příště, paní učitelko?“ mohla odpovědět, „ještě to není jisté, ale určitý nápad by tu byl... a myslím, že se máte na co těšit.“ Chtěla bych ještě poděkovat mým kolegyním Veronice Puchernové a Radce Krejčí, bez jejichž práce a pomoci bychom si o Anglii mohli nechat jenom zdát.

■ Jana Křivánková, učitelka

MASTERCHEF U JANDUSŮ

DNE 23. 9. 2019 SE V DIVADLE U22 konala pro druhý stupeň ZŠ Bří Jandusů talkshow s Kristínou Němčkovou, která se tento rok stala ve svých 17 letech vítězkou kuchařské televizní soutěže MasterChef. Celou akci zorganizoval, připravil a moderoval náš učitel Marek Ruda. Během dopoledne jsme se dozvěděli, jak se jí líbilo v naší škole, a o jejích oblíbených učitelích. Také nám prozradila, že mezi nejoblíbenější předměty patřila pracovní výchova, při které mohla s kamarády zkusit své oblíbené recepty. Povyprávěla nám o své rodině, začátcích s vařením, cestování a účasti v soutěži. Nedávno se jí splnil velký sen a společně s babičkou napsala svou první kuchařku. Během talkshow si pro nás Kristína připravila tři soutěže. Prvním úkolem bylo vymyslet pro Kristínu co nejoriginálnější otázku a vyherce získal její kuchařku. Poté třídy soutěžily mezi sebou v gastronomickém kvízu o její výborný palačinkový dort. Tuto soutěž suverénně vyhrála třída 9. A. Celé dopoledne se nám všem moc líbilo a dort byl také moc dobrý.

■ Adéla Reitschlägerová, Veronika Vávrová, žákyně 9. A

ZÁKLADNÍ ŠKOLA U OBORY

PŘEČERPÁVACÍ ELEKTRÁRNA
DLOUHÉ STRÁNĚ 26.–27. ZÁŘÍ 2019

ZAČAL ŠKOLNÍ ROK a s ním spousta povinností. Jednou z těch příjemnějších je ale výlet do Jeseníků, kde se nachází unikátní přečerpávací elektrárna Dlouhé Stráně, jehož se zúčastnila velká většina devátáků naší školy. Na výlet za poznáním i dobrodružstvím jsme se my všichni – žáci i učitelé – tolik těšili, že nám nevdal ani brzký ranní odjezd 26. 9. z Uhřetěvsi. Na místo jsme dorazili včas a hned vyrazili na prohlídku. Ochotný průvodce nás do tajů tohoto technického unikátu zasvětil nejdříve prostřednictvím krátkého filmu a výkladu a pak už jsme se mohli pod jeho vedením projít prostorami elektrárny, které byly zahloubeny hluboko do skály. Aby ale nebyl všem zážitkům konec, čekalo nás cestou dolů další dobrodružství – jízda na koloběžkách, kterou si všichni pořádně užili. Večer jsme se ubytovali a řízek s bramborovou kaší ve stylové restauraci byl pro všechny zaslouženou odměnou. Ráno jsme se sice probudili do deštivého počasí, ale ani to nám nezabránilo vyjet lanovkou na hřebeny Jeseníků a udělat si aspoň malý výlet k vrcholu Keprníku. Chtěla bych poděkovat všem žákům, učitelům i příjemnému panu řidiči, že si z moravských hor odvážíme jen pozitivní dojmy. Za mě rozhodně palec nahoru.

■ Klára Stejskalová, učitelka

MŠ SLUNEČNÍ



MATEŘSKÁ ŠKOLA OŽILA I V SOBOTU

V SOBOTU 19. ŘÍJNA 2019 proběhla v Mateřské škole Sluneční tradiční „drakiáda“. Dostavili se rodiče s dětmi ze všech tří našich pracovišť. Počasí bylo pěkné, jen vítr se trochu loudal a málo se snažil. O to víc se vyrábělo v polytechnické učebně, tančilo a dovádělo na zahradě školy. Nechyběly ani chutné zákusky, o které se postarali rodiče i kolektiv MŠ, a všem nám bylo moc dobře a příjemně.

■ Za kolektiv MŠ, Jitka Müllerová, učitelka

Cestopisné přednášky
fotografa a cestovatele RNDr. Jaroslava Hofmanna



pondělí 25. 11. 2019 od 18:30 hodin
v Divadle U22

Tchaj-wan nádherný ostrov

Tchaj-wan je pro většinu Evropanů stále velmi neznámou zemí a dost podceňovanou turistickou destinací, ale pokud se setkáte s někým, kdo na Tchaj-wanu byl, hovoří o ostrově zpravidla s nadšením. Portugalci mu dali už v 16. století jméno Ilha Formosa, Nádherný ostrov. Přírodní krása ostrova zůstala. Zdejší náboženství po staletí mísí nejružnější prvky taoismu, budhismu a konfucianismu v unikátní směsici, jejímž výrazem jsou barvitě chrámy. Vstupné 50 Kč (senioři zdarma).

SLAVÍME SPOLEČNĚ 30 let DEMOKRACIE

užíváme si spolu 30 let
od sametové revoluce
právo na pořádání
společných akcí jako
je naše Hájecká kachna

HÁJECKÁ SAMETOVÁ KACHNA 2019

POŘÁDÁ SPOLEK OBČANŮ HÁJKU

Upečme si kachnu, každý podle svého receptu.
Kachny společně sníme a vyhlásíme
nejlepší Hájeckou sametovou
kachnu roku 2019!

JAK NA TO?

přihlaste se do úterý 12. 11. 2019, buďto na e-mail: spolekobcenuhajku@seznam.cz
nebo telefonicky/SMS na číslo 605 544 842 nebo vhodte přihlašovací lístek z letáku do schránky
u informačních tabulí v Hájkou.

Od 14:00 hod. živá hudba „Žlutý pes revival“

Soutěžící získávají kachnu a vstup zdarma!!!
Vstupné na akci 120,- Kč (v ceně vstupného kapela). Děti do 12 let mají vstup zdarma.

**S upečenou kachnou přijďte přesně ve 12:00 hod.
v sobotu 16. 11. 2019 na Louku u potoka (ul. Předpolní).**

Obědstervení, zelí a knedlíky zajištěno, dezerty vítány!

Výdej kachen ve čtvrtek 14. 11. 2019 od 18:00 do 20:00 v restauraci V Hájkou.
Akce se koná za každého počasí, máme vyhřívány stán.
Soutěž o nejlepší kachnu, zajímavé a originální ceny pro vítěze.

Pokud chcete poznat kulinářské umění svých sousedů a dobře poobědovat i přesto, že nechcete soutěžit, přijďte! Budeme se na Vás těšit!

lampionový přívod

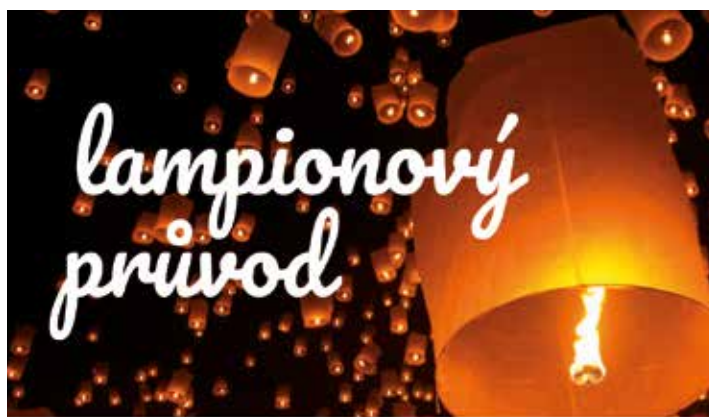

sobota 9. listopadu 2019 od 17.00 hod.
sraz v ul. Strakošová, Pitkovice (viz mapka)

Program:

- lampiony, baterky (čelovky) s sebou
- speciální odměna pro účastníky v maskách
- pro děti drobná odměna za účast, čaj v cíli
- v parku stezka odvahy pro odvážlivce
- dobroty na sousedský stůl vítány
- možnost opékání buřtů za příznivého počasí



nasepitkovice@gmail.com
www.facebook.com/nasepitkovice

ŘÁDKOVÁ INZERCE

- **Kominictví P. Jáchym**, U st. mlýna 317/29, P 22 Uhřetěves provádí klas. kom. práce, kontroly spalinových cest dle vyhl. 34/2016 Sb. vložkování kominů volejte 602 237 675, 267 7105 72, jachym@kominictvi.info
- **Kosmetika Payot**, Pod Jankovem 45, Hájek, www.kosmetika-hajek.cz, mobil: 777 581 418.
- **Čenda úklid** – čistění oken, koberců, sedaček. Úklid kanceláří. Kontakt: 603 874 107, www.cenda-uklid.wbs.cz
- **Kamenictví Šumec**, Pod Jankovem 45, Hájek, mobil: 608 981 418.
- **Opravy myček, praček, sušiček** a ostatních spotřebičů do 3 dnů PM Servis tel. 602 316 941, 602 316 949.
- **Kurzy malby** – V Osikách 521/16, 111 01 Praha 10 - Dolní Měcholupy, Tel: 777 599 228. Chcete si odpočinout od náročné práce? Potřebujete si vyčistit hlavu a přijít na jiné myšlenky? Chcete malovat, ale doma není prostor a čas? Přijďte nabrat sílu, chuť a radost z vlastní tvorby k nám! Budete překvapeni sami sebou. Těšíme se na Vás! www.kurzmalby.cz
- **Kácení a řez rizikových stromů** stromolezeckou technikou. tel.: 606 527 091.
- **Masáže Zuzka** – tel.: 603 170 247, masáže, rozklíčování psychosomatických příčin bolestí, cesta k sebepoznání.
- **Koupím chatu, chalupu do 50 km od Prahy**, v dobrém i špatném stavu. Děkuji za nabídku. Tel.: 720 031 400.
- **Hledáme paní na pravidelný úklid** kanceláří a firemních prostor v ulici Bečovská na 20 hodin týdně. Kontaktujte nás: buress@uncs.eu nebo 222 592 440.

ZÁKLADNÍ UMĚLECKÁ ŠKOLA LYRA



ZIMNÍ SVÁTKY NA ZEMĚKOULI

PODOBŇE JAKO V MINULÝCH LETECH jsme si pro vás také letos připravili velký celoškolský koncert. Po loňském velmi úspěšném pásmu k oslavám 100. výročí založení Československé republiky jsme se tentokrát rozhodli podívat i do jiných zemí, a dokonce i na jiné světadíly. Chceme vám totiž představit, jak se po celém světě slaví nejen vánoční, ale i další svátky spojené s koncem roku či příchodem toho nového. Chybět nebude židovská Chanuka, oslavy čínského i afrického nového roku a samozřejmě Vánoce ve všech koutech světa od amerických přes ruské pravoslavné až po nám blízké evropské. V závěru programu se pak samozřejmě vrátíme zpátky domů a zazpíváme si nejnámější české koledy. To vše v podání žáků a učitelů naší školy obohaceném o ilustrativní animace. Teď to nejdůležitější, a to, kdy a kam si nás můžete přijít poslechnout. Na premiéru se můžete těšit 20. listopadu od 18 hodin v Divadle U22. 27. a 28. listopadu tamtéž budou následovat dopolední koncerty pro žáky základních škol U Obory a Bratří Jandusů. Poslední možnost vidět tento program pak budete mít 1. prosince v KC Novodvorská opět od 18 hodin. Moc se na vás těšíme!

■ Emil Dienelt, učitel

DPS JISKŘIČKA

PODZIMNÍ DNY V JISKŘIČCE

JISKŘIČKA MÁ ZA SEBOU LETOŠNÍ PRVNÍ KONCERT v Divadle U22. Rodičům, prarodičům, sourozencům, kamarádům i dalším posluchačům zazpívaly děti ze všech oddělení sboru. Svou premiéru na pódiu a první zasloužený potlesk si tak užily i děti z přípravného oddělení, které ve sboru zpívají teprve od září. Představilo se i nové komorní seskupení sestavené z těch nejstarších a nejkoušenějších, kteří tráví během týdne ve zkušebně nejvíce času. A na co se mohou naši posluchači těšit v nejbližší době? V listopadu to bude rozsvěcení betlému u ZŠ nám. Bří Jandusů, kterým zahájíme adventní období. Poslední listopadový pátek si adventní náladu můžete navodit spolu s námi.

■ Hana Havlínová, organizační vedoucí, www.jiskricka.cz



ČSBS PRAHA 22

AUTOBUSOVÉ VÝLETY ZA POZNÁNÍM ČESKOSLOVENSKÉ HISTORIE V ROCE 2019

TO, ŽE V NAŠÍ MĚSTSKÉ ČÁSTI působí základní organizace Českého svazu bojovníků za svobodu, možná už víte. Ale víte, že kromě účasti na pietních akcích a pátrání po polozapomenuté historii v souvislosti s válečnými konflikty pořádáme i autobusové výlety za poznáním? Těch se můžou zúčastňovat jak naši členové, tak i široká veřejnost včetně rodin s dětmi. U těch si účasti zvlášť ceníme, aby se nestávalo, že by naše mládež například jediné, co by věděla o Pražském povstání, bylo, že je to stanice metra. A tak bychom mohli pokračovat i dalšími událostmi české a československé historie. Jedním z míst, které na výletech navštívíme, je vždy nějaké místo spojené s československou historií. A pak nějaké další zajímavé místo v okolí.

Tak jsme například letos v sobotu 25. května navštívili Orlické hory. Nejprve jsme se zastavili v polském městě Kudowa Zdrój u Náchodu, což jsou lázně v bývalém českém koutku Kladského výběžku. A odpoledne jsme zamířili na prohlídku dělostřelecké tvrze Skutina u Olešnice v Orlických horách. Ohrožení Československa ze strany hitlerovských vojsk si ve 2. polovině 30. let 20. století vyžádalo i stavbu příhraničního opevnění. Jeho součástí měla být kromě dalších tvrzí i dělostřelecká tvrz Skutina. Ale z šesti chystaných objektů se zde podařilo zbudovat jen dva. A to pěchotní srub U Stodol, který je dnes zpřístupněn veřejnosti a předělán na muzeum. A veřejnosti nepřístupný objekt Pod lesem. Zázitek je především návštěva vnitřku srubu, protože je dobově vybaven. Tím nás osobně provedl provozovatel muzea pan Josef Balcar.

A výlet jsme uspořádali i v sobotu 21. září 2019, kdy jsme navštívili Rokycansko. To jsme nejprve navštívili Muzeum na demarkační linii v Rokycanech, kterým nás provedl ředitel muzea, pan František Koch. Muzeum má bohaté sbírky vojenské techniky a i vnitřní expozici, která je věnovaná československé historii od našich legionářů v 1. světové válce až po osvobození naší vlasti. A po polední přestávce v Rokycanech jsme se přemístili na zámek Zbiroh, kde jsme se zúčastnili jak prohlídky zámku, tak jsme se prošli zámeckým parkem.

Podobné výlety bychom chtěli pořádat i v dalších letech. A proto také děkujeme MČ Praha 22 a MČ Praha – Kolovraty za dotaci, bez které bychom tyto akce pořádat nemohli.

■ Libor Čermák, předseda Oblastní organizace ČSBS Praha 22



SALESIÁNSKÉ HNUTÍ MLÁDEŽE



TURNAJ O POHÁR UHŘÍNĚVESKÉHO STAROSTY

TRÉNINKY FLORBALU I FLORBALOVÁ LIGA se zdárně rozběhly a v sobotu 12. října 2019 začala i turnajová sezona. A začala tradičně turnajem O pohár uhříněveského starosty. Účast byla opravdu hojná: přijela 3 družstva z Brna-Líšně, 2 ze střediska v Teplicích, 1 z Prostějova, 3 z Kobylis a 6 týmů bylo domácích.

Po slavnostním zahájení začaly boje ve skupinách, na hřišti se střídala mužstva mladších a starších. Pořadí ve skupinách určilo semifinále a vítězové semifinále se utkali ve finálových zápasech. Z pohárů uhříněveského starosty a zlatých medailí se tentokrát v obou kategoriích radovaly naše týmy z SHM Klubu Uhříněves-Kolovraty. Velkým překvapením pak bylo 3. místo mužstva ze střediska z Teplic v kategorii mladších. Odpoledne pak patřilo nejmenším. V kategorii 1.-3. třída bojovalo 5 domácích týmů. Z poháru pro vítěze se radovalo mužstvo modrých. Zájem o turnaj byl velký, během dne se na hřišti vystříдалo ve 20 mužstvech 120 aktivních sportovců. Kromě radosti ze hry měli hráči během celého dne v rámci projektu „DĚTI DĚTEM“ možnost získat každým vstřeleným gólem 8 Kč na zakoupení snídaní pro chlapce v internátu Bakanja v Demokratické republice Kongo. Gólu padlo celkem 116 a kromě toho se zapojili i rodiče a děti s dobrovolným příspěvkem. Na potravinovou pomoc tak bylo odesláno 1960 Kč, které znamenají snídaně na dva týdny pro 90 chlapců. Všem, kdo přispěli, moc děkujeme.

Děkujeme i místnímu farnímu sboru Českobratrské církve evangelické, která dětem z Brna-Líšně umožnila přespání. Děkujeme také panu starostovi, MČ Praha 22 a MHMP za podporu celé akce.

V LETOŠNÍM ŠKOLNÍM ROCE TO BYL ZDÁRNÝ ZAČÁTEK, ALE JEŠTĚ NÁS ČEKÁJÍ:

9. listopadu 2019	1. bodovací turnaj a Svatomartinský turnaj
7. prosince 2019	2. bodovací turnaj a Mikulášský turnaj
18. ledna 2020	3. bodovací turnaj a Salesiánský turnaj
14. března 2020	Přebor SHM
4. dubna 2020	Velikonoční turnaj

Máme se tedy na co těšit

- Stanislav Paseka, SHM Klub Uhříněves-Kolovraty, z. s.

NAŠE PITKOVICE

ŘÍJNOVÁ PITKOVICKÁ DRAKIÁDA

LETOŠNÍ DRAKIÁDĚ OPRAVDU PŘÁLO POČASÍ. Nejenže svítilo sluníčko, ale také foukal silný vítr, který unášel všechny draky od kupovaných po vyráběné. Možná díky tomu byla účast rekordní. Do Pitkovic dorazilo 94 dětí a na 200 dospělých, kteří si snad také přišli na své díky našim sousedům, kteří na akci prodávali svačák, víno a červený burčák. Pro děti byl k dispozici čaj, občerstvení v rámci registrace, napečené dobroty a také buřty, které si každý mohl opécti na přenosných ohništích. Letos jsme poprvé soutěžili o Nejlepšího po domácímu vyráběného draka a byli jsme mile překvapeni, kolik dětí a rodičů si dalo tu práci a draka vyrobili! Třetí místo získaly sestřičky Bártovy za své dva draky, na druhém místě skončil Filípek Schillbach a zvítězila Ellinka Pálková se svým krásně duhovým drakem. Akce probíhala od 15 hodin až do tmy, přibližně do 19. hodiny. Děkujeme všem sousedům, kteří nám s akcí pomáhali, a samozřejmě i všem zúčastněným za skvělou, pohodovou atmosféru. Věříme, že se akce líbila a už brzy (9. 11.) se na vás těšíme na lampionovém průvodu v Pitkovicích.

- Zuzana Mikulecká, členka spolku Naše Pitkovice



ZO 22/30 SENIOŘI ČR PRAHA 22 A KLUB SENIORŮ

PROGRAM NA LISTOPAD

„Život je jako chléb, čím dál tvrdší a tvrdší.
Ale čím míň ho zůstává, tím víc si ho vážíš.“

Klubová místnost se nachází na adrese:
Nové náměstí 1440/2a, Praha 22, DPS II, 3. poschodí.
Provoz klubu je v pondělí a ve čtvrtek od 14 hodin.

- 4. 11. **Kavárnička**, společenské hry
- 5. 11. **Vycházka** – Prosecké skály s Růžnou Truhlářovou
- 7. 11. **Trénování paměti**
- 11. 11. **Kavárnička**, společenské hry
- 14. 11. **Kavárnička**, společenské hry
- 18. 11. **Kavárnička**, společenské hry
- 21. 11. **Senioři a děti** – mezigenerační setkávání
- 25. 11. **Kavárnička**, společenské hry
- 26. 11. **Jednodenní výlet** do Jičína, dotovaný ÚMČ Praha 22
- 28. 11. **Cvičení pro zdraví**

- **Každý čtvrtek od 10 do 12 hodin seniorská poradna v OIC.**
- V rámci projektu MČ Praha 22 pokračuje pro seniorky **možnost návštěv bazénu ve Sportovní hale na Chodově** a to v termínech: 27. 10., 10. 11., 17. 11., 1. 12. a 8. 12. 2019. Jedná se o neděle vždy od 16:00 do 17:00 hodin. Přihlašujte se s předstihem na tel. číslo 723 365 762.
- **Nabídka Silvestrovského pobytu:**
od 28. 12. 2019 do 2. 1. 2020, Místo: Hotel Brdy, Spálené Poříčí. Cena: 5450 Kč.

Bližší informace v klubu, na tel. 775 164 802,
ve vývěsních skříňkách a na webových stránkách
www.seniori-praha22-uhrineves.webnode.cz

- Stanislava Drozenová, vedoucí Klubu seniorů

POZVÁNKA NA VÝLET S VÁNOČNÍ ATMOSFÉROU DO ZÁMKU

HRÁDEK U NECHANIC U HRADCE KRÁLOVÉ

KDY: úterý 3. 12. 2019

ODJEZD: autobusem od Nádraží Uhřetěves v 8:30

PROGRAM: Návštěva vánočně upravených zámeckých interiérů reprezentačního letního sídla rodu Harrachů (1839–1857) vystavené anglickým architektem E. B. Lambem ve stylu tudorské gotiky, kde se seznámíme s vánočními zvyky, tradicemi a s historickou vánoční výzdobou. Po prohlídce bude možné navštívit zámeckou kuchyni, kde nám zámecké kuchařky uvaří vyhlášený zámecký anglický punč, kávu, čaj a ochutnáme vánoční cukroví.

CENA: 200 Kč zahrnuje vstupné do zámku a dopravu.

PŘIHLÁŠKY: u Stanislavy Drozenové nebo na telefonu 775 164 802.

PLATBA: výhradně v OIC Nové náměstí každý čtvrtek od 10–12 hodin.

- Za ZO Senioři ČR Praha 22 vás na výlet v krásném adventním čase zvou Stanislava Drozenová, vedoucí Klubu seniorů a Růžena Truhlářová

POZVÁNKA NA VYCHÁZKU

PP PROSECKÉ SKÁLY V PRAZE 9

KDY: úterý 5. 11. 2019

ODJEZD: Nádraží Uhřetěves – 209 v 9:06 do Letňan (z Letňan 201 v 10:08, výstup Čertův vršek).

TRASA: Čertův vršek, Prosecké skály, vyhlídka Emy Destinové, k rozcestí Mlýn v Podviní, Kolčavka, zámeček Libeň, Löwitův mlýn, Thomayerovy sady, ústí Rokytky do Vltavy (6 km).

- Za ZO Senioři ČR Praha 22 vás na vycházku srdečně zve Růžena Truhlářová, 724 063 609

MĚSTSKÁ KNIHOVNA

NOVÉ KNIHY V KNIHOVNĚ

Telefon: 271 071 868, 267 711 862, e-mail: knihovna@praha22.cz

Provozní doba : pondělí a úterý 8:30–14:30
středa a čtvrtek 12:00–18:00, pátek 8:30 –14:30

Vracení knih do boxu: nonstop

KRÁSNÁ LITERATURA PRO DOSPĚLÉ

Clarkeová Lucy – Stíny nad zálivem
Coben Harlan – Na útěku
Colemanová Collen – Zuby nehty
Fisherová Kerry – Mlčenlivé ženy
Freeman Brian – Vnitřní hlas
Gregory Philippa – Tři královny
Jakoubková Alena – Hledám manžela... děti vítány
King Dstephen – Outsider
Klevisová Michaela – Sněžný měsíc
Landsman Dominik – Dovolena s moderním fotrem
Lapena Shari – Nevítaný host
Marsonsová Angela – Pokrevní pouta
Mitchellová Carolina – Němý svědek
Moyesová Jojo – Zakázané ovoce
Ondriová Ivana – Vůně nebe
Roslund a Hellström – 3 minuty
Rosnay Tatiana – Klíč k minulosti
Silva Daniel – Ta druhá žena
Taylor Kathryn – Příběh srdce
Valmorbida Elise – Madona z hor
Vondruška Vlastimil – Právo první noci
Weaver Tim – Údolí mrtvých

NAUČNÁ LITERATURA PRO DOSPĚLÉ

Černý David – 25 tajemství Prahy
Kubáník Josef – Poslední deník Květy Fialové

KRÁSNÁ LITERATURA PRO DĚTI

Bellos Alex – Fotbalová škola
Conicella Pascal – Teo a Leonie
Cube Kid – Deník Minecraffa 6
Dziubaková Emilia – Neobyčejná přátelství v přírodě
Edmondson Matt – Největší kouzelník na světě
Chapmanová Linda – Škola jednorozců
Kohlová Daniela – Lenčiny katastrofy
Osbornová Mary – Dobrodružství v zemi nindžů
Pospíšilová Zuzana – Záchranářské pohádky
Walliams David – Nejhorší děti na světě 2
Webb Holly – Kde je Tobík ?
Zuravický Orli – Šťastná až na věky

NAUČNÁ LITERATURA PRO DĚTI

Kolektiv autorů – Hledej a najdi zvířata
Kolektiv autorů – Čarovné vánoce

- Kateřina Kykalová, knihovnice

Středa 6. 11.

10:00 Yesterday (Bio Senior)

Životopisný, VB / USA, 116 min, české titulky, 60 Kč (senioři zdarma)
Ještě včera všichni znali Beatles. Dneska si ale jejich písničky pamatuje jediný člověk. Toho by měl využít. Dvě legendy britského filmu, oscarový režisér Danny Boyle a scenárista Richard Curtis, spojili síly a natočili originální a hravou komedii o muzice a lásce.

20:00 Abstinent

Drama, Česko, 78 min, od 12 let, česká verze, 120 Kč
Devatenáctiletý Adam je pacientem protialkoholní léčebny. Ocitá se tak na místě, které si většina lidí spojuje s už staršími opilci. Jenže realita je jiná. Alkoholově závislími se stávají čím dál častěji i velmi mladí lidé. Stačí k tomu málo. Adam měl život před sebou.

Sobota 9. 11.

14:30 Addamsova rodina (Festival TAKE FIVE)

Animovaný, USA, 87 min, přístupný, český dabing, 130 / 110 Kč
Na plátna kin se vrací ikonická rodina, která každý rok vyhrává všechny soutěže na Halloween. Malí i velcí diváci se mohou těšit na skvělou zábavu, protože Addamsovi se budou snažit mermomocí dokázat, že jsou pro své okolí dobrými sousedy.



17:00 Terminátor: Temný osud (Festival TAKE FIVE)

Akční / Sci-Fi, USA, 128 min, od 15 let, české titulky, 130 Kč
Děj navazuje po 28 letech na události z Terminátora 2: Den zúčtování, kdy Skynet posílá z budoucnosti nového modifikovaného terminátora z tekutého kovu, aby ukončil život Dani Ramos. V boji o život proti novému druhu terminátora z tekutého kovu přicházejí na pomoc Sarah Connor (Linda Hamilton) a T-800 (Arnold Schwarzenegger).

Neděle 10. 11.

10:30 Bob a Bobek (Festival TAKE FIVE)

Animovaný, Československo, 66 min, přístupný, česká verze, zdarma
Příběhy dvou oblíbených králíků, Boba a Bobka, kteří každé ráno vyrazí z klobouku kouzelníka Pokustona za prací a dobrodružstvím.

14:30 Cesta do pravěku (Festival TAKE FIVE)

Rodinný, Československo, 93 min, přístupný, česká verze, zdarma
Celovečerní kombinovaný fantasticko-dobrodružný film, který ukazuje prehistorická stadia vzniku Země, flóry a fauny.

17:00 Hastrman (Festival TAKE FIVE)

Romantický / Thriller, ČR, 100 min, od 12 let, česká verze, zdarma
Romantický a zároveň ironický příběh hastrmana alias barona de Caus, jehož láska k venkovské dívce Katynce naplňuje štěstím.

Středa 13. 11.

20:00 Poslední aristokratka

Komedie, Česko, 110 min, od 12 let, česká verze, 130 Kč
Rodilý Newyorčan Frank získá díky svým šlechtickým předkům dávné rodové sídlo – zámek Kostka. Potomek emigrantů se tak po více než čtyřiceti letech chystá s dcerou Marií a ženou Vivien na velký návrat do Čech, jsou však neznalí místních poměrů.

Čtvrtek 14. 11.

19:30 Bitva u Midway

Historický / Válečný, USA, 138 min, od 12 let, české titulky, 130 Kč
Válečný velkofilm líčí příběh příslušníků amerického námořnictva a letectva v bitvě u Midway, která znamenala zlom na pacifickém bojišti druhé světové války. Zároveň nám jednu z rozhodujících námořních bitev druhé světové války přiblíží i z pohledu japonské armádní elity.

Sobota 16. 11.

10:00 Červená (30 let v sametu)

Dokumentární, ČR / Slovensko, 83 min, přístupný, česká verze, zdarma
Dokumentární film Olgy Sommerové o světově proslulé operní pěvkyni a herečce Soně Červené.

13:00 Kouř (30 let v sametu)

Komedie, Československo, 89 min, přístupný, česká verze, zdarma
„Muzikál totalitního věku“ je podtitul snímku KOUŘ, ve kterém vycházel Tomáš Vorel ze svého druhého školního filmu ING.

15:00 Olga (30 let v sametu)

Dokumentární, Česko, 87 min, od 12 let, přístupný, zdarma
Dokumentární film režiséra Miroslava Janka není pouze popisným životopisem, ale osobním portrétem výjimečné osobnosti.

Neděle 17. 11.

19:00 Občan Havel (30 let v sametu)

Dokumentární, Česko, 119 min, přístupný, česká verze, zdarma
Film Občan Havel nahlíží do zákulisí politických i soukromých dramát prezidentského období Václava Havla.

Středa 20. 11.

20:00 Ženská na vrcholu

Komedie, Česko, 105 min, přístupný, česká verze, 120 Kč
Trochu svérázná svobodná matka, úspěšná majitelka biokavárny Helena (Anna Polívková), odjíždí na popud své tety Ely (Jana Krausová) s nadšeným osmiletým synkem Mikulášem strávit advent na horách, aby se tak vyhnula svému citovému problému.

Čtvrtek 21. 11.

19:30 Amnestie

Thriller, Slovensko / ČR, 128 min, od 15 let, český dabing, 120 Kč
Emotivní thriller Amnestie o manipulaci, násilí a zradě přinese na plátna největší vzpouru ve vězeňské historii Československa. A spolu s ní i příběh tří párů, jejichž životy se prolínají na pozadí obrovských a rychlých revolučních změn v roce 1989.

Středa 27. 11.

20:00 Vlastníci

Komedie, ČR / Slovensko, 96 min, od 12 let, česká verze, 130 Kč
Mnozí majitelé bytů to asi znají z vlastní zkušenosti. Hrdinové filmu Vlastníci jsou totiž jedněmi z nich, patří jim byty v jednom postarším činžovním domě a právě mají společnou schůzi, na které se musí dohromady na mnohém dohodnout a rozhodnout.

Čtvrtek 28. 11.

19:30 Jiří Trnka: Nalezený přítel

Dokumentární, ČR / Francie, 80 min, přístupný, česká verze, 120 Kč
Příběh Jiřího Trnky, jednoho z největších českých umělců 20. století, od jehož smrti v prosinci uplyne padesát let. Jeho osobnost a tvorbu si připomeneme díky dokumentárnímu filmu vytvořenému v česko-francouzské koprodukcii.

Připravujeme pro vás v prosinci

Ledové království II, Pat a Mat: Kutliské trampoty,
Jumanji: Další level, Špindl 2 a další

Změna programu vyhrazena.

BILLA

NOVÁ PRODEJNA
PRAHA
UHŘÍNĚVES

„SE ZKRÁCENÝM
ÚVAZKEM MÁM ČAS NA
PRÁCI I RODINU.“

PŘIJMEME ZAMĚSTNANCE

PLNÉ I ZKRÁCENÉ ÚVAZKY

V případě zájmu
nás kontaktujte:
tel.: **724 844 690**,
e-mail: **i.bajgarova@billa.cz**.

Více na billa.jobs.cz

