

UHŘÍNĚVESKÝ zpravodaj

ÚNOR | 2020



Časopis městské části Praha 22 | Uhřetěves | Pitkovičky | Hájek u Uhřetěvsi 50. ročník | zdarma



**On-line katalog
v naší knihovně**

Více na str. 11



Obnovujeme cestní síť

Více na str. 12–13



**Inspirace pro Uhřetěves:
Nové náměstí**

Více na str. 16–19

DÁL OD DOMŮ A BEZ KAMIONŮ

Po více než deseti letech začala rada MČ opět pracovat na přípravě nového komunikačního propojení mezi ulicemi V Pitkovičkách a Ke Kříži, pro které se vžilo označení Horácká stezka.

VÝRAZ HORÁCKÁ STEZKA pro tuto komunikaci není zcela přesný, jelikož původní Horácká stezka vedla přímo středem současné rekultivované skládky Hliníků. Název odpovídá historickému označení stezky, po níž se údajně poutníci ubírali až do dalekého Santiaga de Compostela. Současné komunikační propojení má vést severněji než původní stezka, podél úpatí bývalé skládky a u Rychet se má napojovat na stávající ulici Ke Kříži. Během uplynulých deseti let se význam této komunikace výrazným způsobem změnil. Zatímco v roce 2010 o Horácké stezce tehdejší vedení radnice mluvilo jako o obvodové komunikaci, která by odlehčila přetížené ulici Přátelství (což není zcela pravdivá interpretace), nově se rada MČ rozhodla, že komunikaci chce koncipovat jako místně obslužnou. Od tohoto rozhodnutí se odvíjí celá řada parametrů, které komunikaci pevně definují její obslužný charakter – bude tedy primárně sloužit cílové a zdrojové dopravě v území. Více na str. 8–9





DIVADLO U22

výběr z programu

↑
čtvrtek 13. 2. 2020
v 19:30 hodin
MOJE HRA

čtvrtek 13. 2. 2020 v 19:30 hodin MOJE HRA

autor: Petr Abraham, režie: Jan Kačer
hrají: Jiří Bartoška, Zuzana Bydžovská, Jana Janěková ml., Nina Divišková, Adéla Kačerová, Vlasta Peterková, Adéla Koutná a Martin Kubačák

Je komedií o životě, jakkoli hlavnímu hrdinovi jeho život právě protekl mezi prsty. Slavný spisovatel Josef Jankulovský opustil tento svět nečekaně a s poměrně starosvětským přáním: chtěl po své partnerce, aby uspořádala soukromou smuteční slavnost na jeho počest. V obývacím pokoji se proto u vystaveného Mistra schází šest žen různého věku, postavení i světonázoru, z nichž každá sehrála v životě vyhlášeného bonvivána osudovou roli... Moje hra odkrývá s nadhledem, odzbrojující upřímností a především humorem zákoutí vztahu muže a ženy a otevírá řadu třináctých komnat...

čtvrtek 20. 2. 2020 v 19.30 hodin VELETOČ

autorka: Iva Janžurová, režie: Šimon Caban
hrají: Iva Janžurová, Eva Holubová, Marian Roden, Sabina Remundová, Aleš Bílík/Přemysl Pálek

Boženka a její bratr Arnošt jsou až doteď idylickými sourozenci. Jejich rozdílné povahy tuto pospolitost a vzájemný respekt utužily už od dětství. Boženka, jako bojovný kapitán, uvylka si udílet rozkazy a všemu nejlépe rozumět, Arnošt vždy stál na pozici poslušného a manipulovaného bratra. Boženka před léty Arnošta oženila s Helgou, po pečlivém několikaletém výběru a dobře volené propagandy. Helga byla bohatá, s činžovní vilou, s klenoty a s drahocennými obrazy, ale to všechno jí spadlo do klína jako dědictví, takže není zocelena zkušenostmi rvát se o uspokojivou existenci.

úterý 25. 2. 2020 v 19:30 hodin PORUČÍK Z INISHMORU

autor: Martin McDonagh, režie: Thomas Zielinski
hrají: Igor Chmela, Jan Dolanský, Ladislav Hampl, Saša Minajev, Linda Rybová

Ostrov Inishmore je zabydlen věru svéráznými typy. Žijí tu nepříliš bystří vesničané, mladí rozvášnění teroristé a především kocour, jehož si jeho páníček cení víc než lidského života. Běda tomu, kdo mu zkříví jediný chlup! Martin McDonagh, v současnosti jeden z nejuspěšnějších mladých anglicky píšících autorů, se tentokrát rozhodl napsat ryzí komedii. Černou jako kočka, co vám v noci přejde přes cestu.

úterý 3. 3. 2020 v 19:30 hodin

LEŽ

režie: Thomas Zielinski
hrají: Petra Špalková, Jan Dolanský, Petr Lněnička
a Eva Kodešová/Gabriela Mikulková

Alice a Paul jsou poměrně šťastný a spokojený manželský pár. Jednoho dne čekají hosty k večeři – své dlouholeté přátele Laurence a Michela, kteří také žijí v harmonickém manželství. Alice je ale celá nespá a žádá po manželovi, aby večeři na poslední chvíli odvolal. Ten se samozřejmě brání a chce znát důvod, proč by to měl udělat. Ovšem ona mu pravý důvod nechce říct: toho dne dopoledne zahlédla ve městě Michela, jak se líbá s cizí ženou.

POHÁDKY:

sobota 15. 2. 2020 v 10:30 hodin

O ČERVENÉ KARKULCE

Divadlo Bořivoj

Klasická pohádka v maňáskovém provedení. A dvě herečky, které prožívají příběh Karkulky, každá ovšem trochu jinak. Zrovna tak jako diváci, se kterými herečky celý příběh sdílejí. A aby to nebylo tak napínavé, je třeba se i trochu zasmát.

sobota 22. 2. 2020 v 10:30 hodin

POHÁDKA POŠTÁČKA

Divadelní spolek MIMo.s.

Byli jste někdy na staré poště? A byli jste tam v noci? A víte, co se stane, když nenapíšete na dopis adresu? V Pohádce poštáček se na starou poštu podíváte s panem Kolbabou, v noci se seznámíte s poštovními skřítky, a kvůli dopisu bez adresy projedete celou českou zemi.

sobota 14. 3. 2020 v 10:30 hodin

NOČNÍ SKŘÍTEK

Divadelní spolek MIMo.s.

Pohádkový příběh o holčičce Jiřince, které se jednou nechtělo uklízet hračky. Co všechno se může odehrát v docela obyčejném pokojíčku nepořádné holčičky, nám povpráví nejen kuřátko s prasátkem, ale i pohádkový noční skřítek Hračkožrout a spousta dalších postavíček, které v průběhu představení rozehrávají celou scénu.

JARO 1930

Jsmo na prahu dvacátého roku 21. století. Podívejme se, jak Uhříněves viděl můj předchůdce před 90 lety.

Město Uhříněves udržuje krok s všeobecným postupem technického a společenského pokroku. Dnešní doba není již odrazem venkova, z našeho města se stává nejbližší předměstí Prahy, kterou nám značnou měrou přibližuje hustá doprava autobusová i částečně zlepšené spojení vlakové. Bohužel však okolí a úprava nádraží zůstává zanedbaná, kterou předčí často stanice některé místní dráhy. V roce třicátém vystupuje pak znatelněji konkurence automobilová pro láci, pružnost a pohodlí. Občanstvo i přes nepříznivé hospodářské poměry stává se náročnější a proto počínají se vyskytovat i odlišné společenské vrstvy. Náročnost tato však jeví se více v požadavcích hmotných a společenských než v otázkách kulturních a náboženských. Mladší generace i zde dává přednost péstění těla před duševní kulturou, ale městská i spolkové knihovny (Sokol, Odborová rada) přece netrpí nedostatkem návštěvy.

Zájem o politickou a samosprávnou činnost jeví se pouze v kritice. Řízení věcí politických i spolkových spočívá v rukou několika agilních osob, s nimiž se setkáváme při akcích spolků a korporací různých jmen. Stejná situace jeví se ve spolcích a organizacích. Všechn zájem obrací se ponejvíce k pražským podnikům a akcím, jimiž jsou usměrňovány z velké části i počiny místní, a to tělocvičné, divadelní, sportovní a společenské.

■ Michal Klich, kronikář

Vydává Úřad MČ Praha 22. IČ: 00240915
Periodický tisk územního samosprávného celku
Vychází 10× ročně v nákladu 6 600 kusů

Redakční rada: Kateřina Erbová, Štěpán Holíč,
Pavel Kappel, Michal Klich, Ivo Krátký,
Veronika Špalková Kuželová, Pavel Veverka
Grafická úprava: Ivo Krátký

Adresa redakce a příjem inzerce:

Úřad městské části Praha 22,
Otevřené informační centrum
Nové náměstí 1250, 104 00 Uhříněves,
tel.: 271 071 812, e-mail: podatelna@praha22.cz
Tiskne ofsetová tiskárna SWL Uhříněves.
Registrováno Ministerstvem kultury ČR,
reg. číslo MK ČR E 12397.

Za obsah inzerátu zodpovídá inzerent.
Neoznačené fotografie: redakce/archiv redakce.

Na akcích podporovaných nebo pořádaných
MČ Praha 22 je pořizována dokumentace
(foto, video), která bude použita pro potřeby MČ
(např.: Zpravodaj, webové stránky nebo Facebook).

Únorové číslo vyšlo 29. ledna 2020

Příští číslo vyjde 26. února 2020

www.praha22.cz, e-mail: redakce@praha22.cz
facebook.com/MCPraha22
aplikace pro chytré telefony: Praha 22 v mobilu



MILÍ SOUSEDÉ,

nevím, jestli se na konci ledna ještě sluší přát vše nejlepší do nového roku, ale moje vnitřní slušnost a potřeba mi velí, že ano, takže to udělám. To, co vidíte vedle mě, jsou berle. Přeji vám proto hlavně zdraví, protože v tomhle případě obzvlášť platí, že pravou cenu toho, co máte, zjistíte, až když to ztratíte. Pak vám přeju lásku, štěstí a zdravý rozum. Protože kdo má tohle, má naději a nepotřebuje už nic.

Kromě nejdůležitějších atributů spokojeného života se s malou troškou do mlýna rodinného štěstí budeme v tomto roce snažit přispět také my. Rozpočet, který budeme schvalovat na únorovém zastupitelstvu, je oproti loňskému roku hodně maximalistický a plný investic. Zatímco loňský rok byl zasvěcený přípravám, letos už se chceme ve větší míře posunout do fáze realizace. Budeme stavět nové chodníky a opravovat staré, provedeme porodními bolestmi školku V Bytovkách a polyfunkční dům v Pitkovicích. Sousto největší jsme si ukousli právě v těchto dnech – výstavba ZŠ Romance bude převedena z magistrátu přímo k nám. Má to svoje výhody, proto jsme o to požádali. Hlavně ty, že budeme mít větší vliv na její podobu a rychlost výstavby. Ale má to i svá úskalí. Je schopna takhle malá městská část postavit stavbu za několik stovek milionů? Se vší administrativní zátěží, která ji provází? Věříme, že ano a že to bude rychleji a lépe. Na dalších stránkách zpravodaje najdete, jak postoupily naše projekty v uplynulém půlroce. Přečíst si můžete o úspěších, ale i obtížích, které provázejí opravu Cukrovarského rybníka. Velmi inspirativní pohled na Uhříněves je v pracích studentů architektury, kteří si vzali naši městskou část jako semestrální práci. Není to o tom, jak to bude, ale jak by to třeba jednou mohlo být.

I letos jsme vypsalí grantové programy pro spolky a neziskové organizace. Podstatně jsme navýšili finanční částky, které budou rozdělovány v těchto programech. Cílem je podpořit naše spolky a obohatit nabídku akcí, které pomáhají utvářet komunitu občanů v Praze 22. Pomůže tomu jistě i úprava muzea, které by se mělo proměnit v důstojný prostor na výstavy a společenské akce.

Plánů je mnoho, času ubývá. Po 14 měsících na radnici mám ještě víc pocit, že k dobrému vedení města je kromě určitého přehledu a chytré hlavy potřeba hlavně odvaha a energie nenechat se udusat systémem, i když jste jeho součástí. Vynechat ze slovníku věty: „To nejde.“ a „To stačí.“ Tu druhou si zakázat úplně. Výsledek nakonec nemusí být vždy stoprocentní, ale vždycky bychom měli usilovat o to, aby takový byl a nesmířit se s málem. K tomu je potřeba velká dávka sebevědomí, ale také pokory. Nebát se, ale zároveň se nepovyšovat a upřímně naslouchat.

Tak vám ještě přeji k těm všem výše uvedeným atributům šťastného života, ať máte takové vedení města, jaké si přejete a/nebo zaslužíte. I s vědomím toho rizika, že v něm pro všechny nemusím figurovat já.

■ Kateřina Erbová, 1. místostarostka

P. S.: Srdečně vás zveme na ples MČ Praha 22. Přijďte se 8. února pobavit, zatančit si a seznámit se. Vstupenky jsou v prodeji.

MĚSTSKÁ POLICIE

PŘÍBĚHY ZE SLUŽBY
MĚSTSKÉ POLICIE

STIHL TOHO HODNĚ

Dne 30. 12. 2019 v 03:20 hodin byla hlídka strážníků městské policie Uhřetěves vyslána prostřednictvím linky 156 na Nové náměstí, kde měl neznámý muž skákat po vozidlech. Strážníci byli na místě do dvou minut, ale i přesto se na místě nacházel již jen poškozený vůz BMW s rozbitým čelním sklem. Než ovšem strážníci stačili tuto skutečnost předat na operační středisko, dostali další oznámení od kolegy u bezpečnostních kamer, který jim sdělil, že se na náměstí Protifašistických bojovníků pohybuje muž shodného popisu, jenž se zde snaží vniknout do zaparkovaných vozidel. Muž jevil viditelné znaky ovlivnění nějakou návykovou látkou a na výzvu strážníků k zanechání protiprávního jednání a prokázání totožnosti reagoval tím, že jednoho ze strážníků MP ihned fyzicky napadl. Strážníci tedy použili donucovací prostředky a muž bude dále šetřen minimálně pro podezření ze spáchání trestného činu poškozování cizí věci.

A JEŠTĚ ČTYŘI PODEZŘELÍ PACHATELÉ
TRESTNÉHO ČINU

Rovněž dne 30. 12. 2019 se stala další událost, při které byli v rámci úzké spolupráce městské policie a Policie ČR z místního oddělení Uhřetěves zadrženi další pachatelé trestné činnosti. V tomto případě se jednalo o vloupání do prodejny s jízdními koly v ulici Ke Kříži, kde vznikla škoda přes 200 000 Kč. Na základě popisu pachatelů byla po necelých dvaceti minutách zadržena jedna z podezřelých osob. Dalším šetřením provedeným hlídkou Policie ČR – Uhřetěves se podařilo během jedné hodiny dohledat a následně ve spolupráci se strážníky MP zadržet i ostatní tři pachatele uvedeného vloupání. Tento den byl tedy na pachatele trestných činů v naší městské části velmi „plodný“ a k úspěchu akce pomohla nejenom dlouhodobá spolupráce obou policií, ale v neposlední řadě i velmi dobrá místní znalost zde sloužících policistů a strážníků. Snad i proto je naše městská část považována již několik dlouhých let za jednu z nejbezpečnějších v Praze.

ALKOHOL A DOPRAVNÍ NEHODA

Dne 5. 1. 2020 těsně po půlnoci si strážníci Městské policie Uhřetěves při provádění běžné hlídkové činnosti povšimli v ulici K Dálnici odstaveného, nabouraného osobního vozidla Ford. Kolem vozidla pobíhal muž, od kterého se strážníci snažili zjistit, co se přihodilo. Muž uvedl, že vozidlo řídil a v zatáčce dostal smyk a skončil nárazem do stromu. Nepožadoval žádné ošetření, ale strážníci z něj cítili alkohol, a tak jej vyzvali k provedení dechové zkoušky. Tato zkouška skončila s pozitivním výsledkem 1,96 promile alkoholu v dechu a navíc muž uvedl, že vůbec nevlastní řidičské oprávnění. Nakonec tedy z „banálně“ vyhlížející nehody bylo podezření ze spáchání trestného činu ohrožení pod vlivem návykové látky, povědený neřidič byl strážníky MP omezen na osobní svobodě a věc je dále v šetření.

■ Jan Kavalec, DiS., vedoucí okrskové služebny MP

KALENDÁRIUM – ÚNOR 2020

5. 2. | 10:00 | Divadlo U22
BIO SENIOR – VLASTNÍCI

8. 2. | 9:00 | SHM – V Bytovkách 803
KERAMICKÉ SOBOTY

8. 2. | 19:30 | Divadlo U22
PLES MČ PRAHA 22

11. 2. | 19:00 | Just Coffee
DIGITÁLNÍ VÝCHOVA (MAP) – workshop pro rodiče

13. 2. | 19:30 | Divadlo U22
MOJE HRA

15. 2. | 10:30 | Divadlo U22
DĚTSKÝ KARNEVAL

16. 2. | 19:30 | Divadlo U22
DÁMSKÁ ŠATNA (UCHO)

19. 2. | 10:00 | Divadlo U22
DIVADLO PRO SENIORY – ČIK

22. 2. | 10:30 | Divadlo U22
POHÁDKA POŠTÁČKÁ

25. 2. | 19:30 | Divadlo U22
PORUČÍK Z INISHMORU

26. 2. | 18:30 | Divadlo U22
CYKLUS CESTOPISNÝCH PŘEDNÁŠEK:
Jižní Bavorsko – z metropole Mnichova do Alp a Švábska

■ Více informací na www.praha22.cz
v sekci Volný čas/Přehled akcí

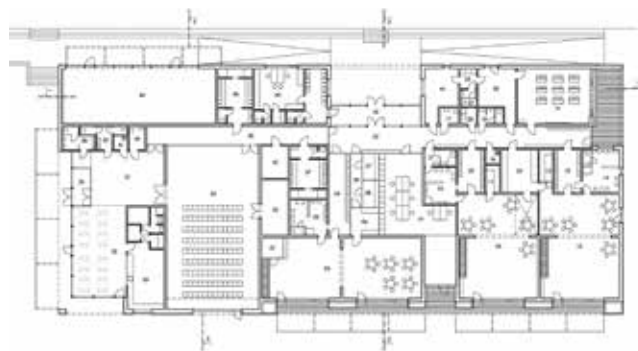
POLYFUNKČNÍ DŮM V PITKOVICÍCH
MÁ JASNÉ VNITŘNÍ DISPOZICE

NA ZAČÁTKU LEDNA BYLY FINÁLNĚ POTVRZENY návrhy dispozičních řešení polyfunkčního domu v Pitkovicích. Ten se bude realizovat podle návrhu Ing. arch. Vojtěcha Hromka. Vnitřní prostor je navržen takovým způsobem, aby bylo možné rychle a s minimem finančních prostředků změnit funkci objektu z mateřské školy na 1. stupeň základní školy. Kromě MŠ/ZŠ bude v polyfunkčním domě i víceúčelový sál (185 m²), kavárna, kterou budou žáci ZŠ využívat jako jídelnu, a komerční prostor. V další fázi bude projekt pokračovat přípravou sportovních hřišť a klubovnou pro spolkové aktivity. Objekt je navržený v pasivním standardu, což naší MČ umožní čerpat až 30 % dotací z prostředků Státního fondu životního prostředí.



AKTUALITY



PRAHA 22 VÍCE ROZKVETE

PRAHA 22 SE PŘIPOJILA k pilotnímu projektu s názvem Monitoring a podpora opylovačů v pražských zahradách. Cílem této akce je zvýšit povědomí o důležitosti hmyzu (především opylovačů) a přispět k rozšíření rozkvetlých ploch na území Prahy. Proto bylo vytipováno několik testovacích ploch, které budou osety původní luční směsí. Na nich bude probíhat pozorování a sčítání jednotlivých druhů hmyzu. Do projektu se mohl připojit prakticky kdokoli, zapojení široké veřejnosti do ochrany hmyzu je totiž klíčové pro odvrácení problémů způsobených světovým poklesem jejich populace. Z tohoto důvodu je také dobře, že zájem projevil i obě uhříněveské základní školy. Děkujeme.

MÁME RADNÍ PRO RODINOU POLITIKU

JAKO JEDNA ZE ČTYŘ městských částí, která má zpracovanou koncepci rodinné politiky, jsme se stali členy pracovní skupiny Magistrátu hl. m. Prahy. Ta má za úkol po dlouhých letech příprav konečně dokončit koncepci rodinné politiky pro Prahu jako kraj. Od městských částí chce především čerpat zkušenosti. Jedním z cílů je také inspirovat ostatní městské části, aby zpracovaly koncepci rodinné politiky ve své lokalitě. Praha 22 zvítězila v loňském roce v soutěži Obec přátelská rodině, a tak jsme měli možnost prezentovat množství aktivit, které na podporu rodiny a mezigeneračního soužití pořádáme. Členové pracovní skupiny byli mile překvapeni, jak široký záběr máme – od grantových programů na podporu společenských aktivit přes Den zdraví, Týden pěstounství, mezigenerační setkávání, kemp pro seniory a mnoho dalších. Pochvalu jsme sklídili za komisi pro komunitní plánování a za komisi pro spolky a volný čas. V kontrastu s tím pak bylo zjištění, že rodinnou politiku ani nemá u nás nikdo z radních přímo v gesci. Proto byla na lednovém jednání rady stanovena nová gescie rodinná politika a jako kompetentní radní zastupující nás i v pracovní skupině byla jmenována Mgr. Kateřina Erbošová.

Prvním výstupem je nová bezplatná poradna v oblasti rodinného práva v Otevřeném informačním centru, vždy poslední úterý v měsíci od 17 do 19 hodin.

NA JAŘE SE ZAČNOU DĚLAT NOVÉ CHODNÍKY

NA SAMÉM SKLONKU PROSINCE dostal **chodník z Pitkovic do Čestlic** územní a stavební povolení. Hradit ho bude firma Central Group jako jednu ze svých kompenzací za výstavbu bytových domů. Stavbě tak brání pouze současné roční období, na jaře může začít. Stejně tak se během jarních měsíců začne realizovat prodloužení **chodníku směrem na Kolovraty v ulici V Kuřatech**.

Ještě před koncem roku se naši městské části podařilo získat dvě dotace ve výši 7,85 mil. Kč a 7,56 mil. Kč.

První částka bude využita na výkupy pozemků pro budoucí parkoviště P+R v ul. Františka Diviše. Dohodu se stávajícími majiteli se nám povedlo uzavřít v rekordně krátké době. V příštím roce bude probíhat zpracování projektu. Druhá dotace byla získána na **rekonstrukci chodníků podél ulice K Netlukám**. Na tuto investiční akci byly původně vyčleněny peníze z rozpočtu MČ, ale díky získané dotaci budou tyto finanční prostředky využity na jiné účely.



MČ KOUPI POZEMEK PRO LESNÍ ŠKOLKU NEBO SKAUTSKOU KLUBOVNU

RADA V LEDNU SCHVÁLILA MEMORANDUM o odkupu pozemků o výměře 6000 m² mezi ZŠ U Obory a židovským hřbitovem od Tělovýchovné jednoty Sokol. V budoucnu by tam MČ ráda vybudovala lesní školku, skautskou klubovnu či jinou podobnou stavbu sloužící volnočasovým aktivitám v přírodě. Současné funkční využití pozemku to však neumožňuje, a proto jsme již v minulém roce požádali o změnu územního plánu na funkci S07 (částečně urbanizované rekreační plochy s využitím na naučné a poznávací aktivity). Není tedy potřeba se bát, že by v tomto místě někdy v budoucnu vyrostla bytová výstavba. Uzavřeným memorandem podpoříme naši žádost o změnu územního plánu na Magistrátu hl. m. Prahy. Pro další postup směřující k uzavření kupní smlouvy je nyní nutné odsouhlasení valnou hromadou Sokola.

Děkujeme tímto Tělovýchovné jednotě Sokol za otevřené a vstřícné jednání.

V ČÍSLECH

7529

Tolik korun se vybralo na centrum Locika v rámci předvánoční akce „Pečeme a pomáháme“.

46

Tolik žádostí o informace přišlo na radnici v roce 2019.

2

Tolik velkých party stanů přikoupila MČ pro potřeby místních spolků.

1041

Tolik čtenářů eviduje naše místní knihovna.

1,65

Tolik milionů Kč je vyčleněno pro tento rok do dotačních programů na podporu kulturních a sportovních aktivit.

5

Tolik nových cest pro pěší vznikne kolem Uhříněvsi v příštích letech.

11 100

Tolik korun a jedno euro činily dobrovolné příspěvky na akci Živý betlém.

STALO SE NA RADNICI

Výběr nejzajímavějších rozhodnutí, která v minulých týdnech učinila Rada městské části Praha 22.

27. ZASEDÁNÍ – 27. 11. 2019

- Rada souhlasila s vypsáním a zadáním veřejné zakázky malého rozsahu na služby pod názvem „Výkon činnosti TDI při provádění stavby – Polyfunkční dům Pitkovice“.
- Rada souhlasila s prodloužením nájemní smlouvy se Salesiánským hnutím mládeže v objektu V Bytovkách č.p. 803 na dobu neurčitou.
- Rada souhlasila se zřízením sídla SDH – Praha 22 v budově ÚMČ Praha 22.
- Rada vzala na vědomí plán kulturních akcí od komise kultury, včetně návrhu rozpočtu, které bude chtít MČ uskutečnit v roce 2020.

28. ZASEDÁNÍ – 11. 12. 2019

- Rada souhlasila se zajištěním zadání veřejné zakázky malého rozsahu na služby s názvem „Rekonstrukce chodníku ul. K Dálnici – zpracování PD“.
- Rada rozhodla o výběru nejvhodnějšího uchazeče stavební práce pod názvem „Prodloužení chodníku ul. V Kuřatech“ – 8 HES Stavební, s.r.o., za cenu: 1 592 909,63 Kč bez DPH.
- Rada schválila dodatek č. 2 ke Smlouvě o dílo č. SD 98/2017 D-6 ze dne 26. 4. 2017 na realizaci akce „Revitalizace parku a Cukrovarského rybníka, Praha-Uhřetěves, zpracování PD“. Rada schválila navýšení ceny díla o 185 000,- Kč bez DPH.
- Rada souhlasila s vyplacením jednorázového finančního daru ve výši 20 000 Kč Domácímu hospici Cesta domů.
- Rada souhlasila s vyplacením jednorázového daru pro Domov Centrin CZ s.r.o. ve výši 45 000 Kč.
- RMČ schválila Dotační programy MČ Praha 22 pro rok 2020 na podporu:
 - a) sportovní činnosti neziskových organizací s vyčleněnou částkou 750 000 Kč,
 - b) kulturních a společenských aktivit s vyčleněnou částkou 750 000 Kč,
 - c) jednotlivců a spolků při reprezentaci Prahy 22 s vyčleněnou částkou 150 000 Kč.

Rada jmenovala hodnotící komise pro posuzování žádostí o přidělení dotace z vyhlášených programů MČ Praha 22 v roce 2020.

- Rada souhlasila s pokračováním akce „Běžecká škola Prahy 22“ v roce 2020 za stejných podmínek jako v předcházejících letech.

- Rada souhlasila s pořízením dvou party stanů pro spolky a organizace v Praze 22.
- Rada vyhodnotila veřejnou zakázku – „511 – Technická pomoc v procesu územního rozhodování“ a souhlasila s nabídkou uchazeče ME one, s.r.o.
- Rada souhlasila, aby MČ na své náklady pořídila tři informativní měřiče rychlosti a umístila je na komunikace K Uhřetěvesi, Pod Markétou, Pod Jankovem.
- Rada schválila poskytnutí daru ve výši 50 000 Kč Domu dětí a mládeže Praha 10 na nákup technického dovybavení Divadla U22.
- Rada schválila harmonogram Uhřetěveského zpravodaje na rok 2020.
- Rada schválila vypsání výběrového řízení na „Zajištění úklidu veřejných ploch Městské části Praha 22 a dalších služeb souvisejících s údržbou MČ“.

29. ZASEDÁNÍ – 8. 1. 2020

- Rada obdržela žádost o zřízení muslimského pohřebiště, následně konstatovala, že nedisponuje žádným vhodným pozemkem ani volnými hrobovými místy.
- Rada souhlasila s realizací projektu s názvem „Monitoring a podpora opylovačů v pražských zahradách“ financovaného z grantu formou dotace z rozpočtu Magistrátu hlavního města Prahy.
- Rada souhlasila se zřízením „Humanitárního fondu MČ Praha 22“ a s předloženými pravidly. Uložila 1. místostarostce Mgr. Erbové předložit zřízení „Humanitárního fondu MČ Praha 22“ včetně jeho pravidel na 7. zasedání ZMČ Praha 22 ke schválení.
- Rada MČ Praha souhlasila s podpisem společného memoranda o výkupu pozemku mezi MČ Praha 22 a TJ Sokol Uhřetěves.
- RMČ souhlasila s pronájmem nebytových prostor o velikosti 10,34 m² v DPS II. č. p. 1440/2a na Novém náměstí v Praze-Uhřetěvesi, za cenu 3 310 Kč/m² /rok společnosti ENDODIAB, s.r.o.
- Rada souhlasila s uzavřením objednávky na redesign webu s Galileo Corporation s.r.o. za cenu 60 000 Kč bez DPH.

- Plné znění zápisů z rady najdete na webu MČ Praha 22 nebo jsou k nahlédnutí v odboru kanceláře úřadu.

UHŘETĚVESKÁ DRBNA

Zachytili jsme informaci, že v Oboře se kácí, protože tam prý brzy vyroste nové sídliště.

Pravda je ovšem taková, že uhřetěveskou Oboru napadla zákeřná houba způsobující nekrózu jasanů. Obora je bohužel z velké části tvořena právě jasaný, a tak je potřeba napadené dřeviny vykácet, aby se nemoc dále nešířila. Ve zpravodaji o tom vyšly tři články, bylo k tomu i veřejné projednání v Uhřetěveském muzeu.

ZAPOJENÍ OBČANŮ DO ROZVOJE MĚSTA SE DLOUHODOBĚ VYPLATÍ

Minulý měsíc jste měli možnost vyplnit dotazníky pro tvorbu Strategického plánu Prahy 22 na dalších 10 let. Jaké jsou zkušenosti s tvorbou tohoto dokumentu a zapojením občanů do jeho přípravy jsme se zeptali starosty Mnichova Hradiště, Mgr. Ondřeje Lochmana, Ph.D.



Jak se osvědčilo v Mnichově Hradišti zapojení veřejnosti do příprav strategického plánu rozvoje?

Strategický plán se zapojením veřejnosti jsme připravovali již před pár lety, konkrétně v letech 2015/2016. Se zpracováním strategického dokumentu a především se zapojením veřejnosti nám pomáhala organizace Agora CE. Zpětně můžeme říct, že zapojení veřejnosti se osvědčilo. Jako přínos vidíme nejenom jednotlivé podněty ke zlepšení stavu města, které jsme od veřejnosti dostali, ale také samotný proces zpracování dokumentu – společné setkávání se, sdílení myšlenek, diskutování, plánování. V procesu tvorby plánu se rodí společné zájmy a začínají se také tvořit – pořádat kulturní akce, obnovovat či zakládat nové tradice.

Jaká byla podle vás motivace místních se zapojit do Strategického plánu rozvoje Mnichova Hradiště?

Příprava strategického plánu byla pro veřejnost vůbec jedna z prvních možností,

jak se přímo vyjádřit k rozvoji města a jeho směřování. Tak to zřejmě vnímali i obyvatelé města a jejich účast na akcích byla poměrně velká. Motivací mohla být snaha využít příležitost a sdílet své podněty a postoje, a tak ovlivnit vývoj města. Zároveň tam možná byla i zvědavost, jak akce budou probíhat, chuť setkat se a zájem slyšet názory dalších účastníků.

Jaké akce jste připravili, aby se lidé mohli do přípravy dokumentu zapojit a připomínkovat ho?

Uspořádali jsme několik setkání pro různé cílové skupiny – se zástupci spolků a organizací typu muzeum, knihovna, školy, dále setkání se zástupci mládeže, se seniory a také se zástupci podnikatelů. Příprava dokumentu vyvrcholila společným setkáním pro širokou veřejnost.

Součástí tvorby strategického plánu bylo i dotazníkové šetření, tvorba pocitové mapy a dále pravidelné schůzky dvou pracovních skupin a řídicího výboru, který měl

strategický plán na starosti. Celkem to byl skoro rok aktivního zjišťování údajů a zapojování veřejnosti na nejrůznějších úrovních. Veřejnost měla možnost připomínkovat i rozpracovanou verzi dokumentu, který byl zveřejněn na webových stránkách.

Jak byli lidé spokojeni s výsledkem a zvýšilo se jejich povědomí o dalším rozvoji města?

Na to by měli odpovědět spíše občané. Do přípravy strategického plánu jsme se snažili veřejnost zapojit ne s cílem zvednout povědomí o rozvoji města, ale nechat je rozvoj města ovlivnit. Část veřejnosti určitě byla ráda, že mohla svůj názor a podněty sdílet, pro jinou část to mohlo být vytváření dalších „papírů“, které se uloží do šuplíku a nebudou k ničemu. Strategický plán jsme vytvářeli na dalších 10 let, což je dlouhý horizont, a většina lidí by si přála vidět výsledky samozřejmě ideálně hned. Pro nás je tento dokument, který jsme doplnili o konkrétní akční plán, ale důležitý. Akční plán je, na základě obecných cílů z toho plánu strategického, vodítkem pro jednotlivé projekty, které jsme začali realizovat, a některé z nich už také dokončili. Je zveřejněný na webu města, minimálně jednou za rok vyhodnocujeme, co se zvládlo a co ne, na čem je potřeba dále pracovat, co vyřadit a co dodat. Jednou za dva roky dáváme akční plán ke schválení zastupitelstvu včetně vyhodnocení.

Vnímáte zapojení veřejnosti do podobných projektů jako dobrou osvětu?

Vedle strategického plánu zapojujeme od roku 2015 veřejnost do přípravy vybraných investičních projektů. Nevím, zda se dá říct, že je to osvěta. Zapojování veřejnosti nám pomáhá při formulování zadání projektů a usměrňování návrhů. Třeba zadání pro revitalizaci náměstí vzešlo z veřejné diskuse a následného zpracování architektem města. Zároveň se u návrhu, který veřejně projednáme, částečně snižuje pravděpodobnost, že narazí při realizaci na odpor, protože se při veřejných setkáních mnoho věcí „odladí“ přímo s občany a odborníky.

■ redakce

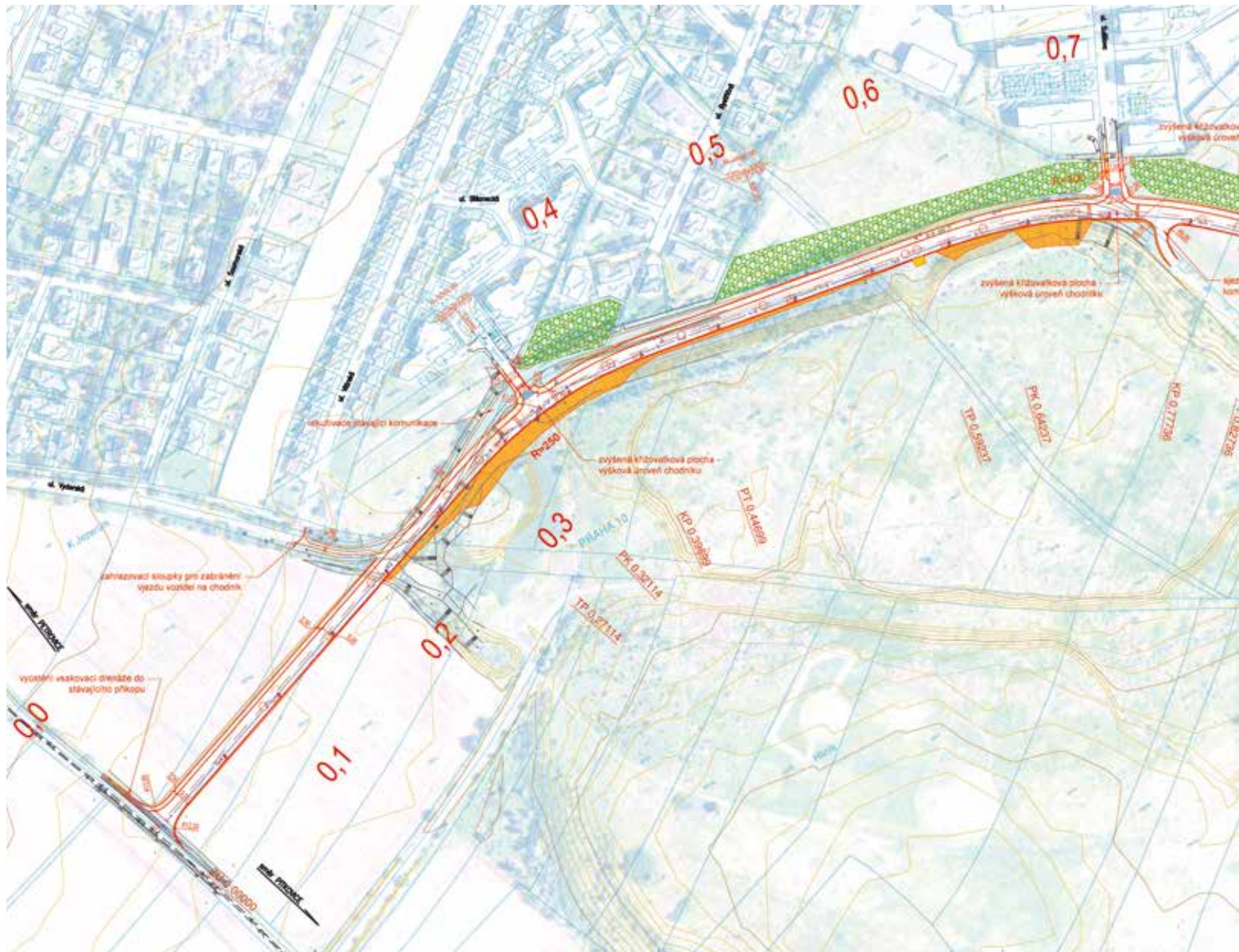

HORÁCKÁ STEZKA: OTÁZKY A ODPOVĚDI

V pondělí 21. ledna proběhlo v Uhřetěveském muzeu za přítomnosti veřejnosti spojené jednání komise dopravy a komise výstavby a územního plánování. Jediným bodem jednání byla prezentace studie k této komunikaci, kterou představili zástupci ateliéru PROMIKA. Tato společnost se od roku 1991 specializuje na projektování dopravních staveb.

Předmětem prezentace bylo nejen představení studie, ale také její připomínkování ze strany členů obou komisí a samotné veřejnosti. Důležité je v této souvislosti zmínit, že právě občané, kterých se tento záměr nejvíce dotýká, se zcela po právu v letech 2011 a 2012 postarali o to, aby v té době připravovaný projekt Horácké stezky spadl pod stůl. Tehdy totiž záměr dle platných zákonů podléhal tzv. zjišťovacímu řízení EIA a dokumentace k tomuto projektu vykazovala zásadní vady, na které místní občané poukazovali.

V květnu minulého roku proběhlo veřejné setkání, které si kladlo za cíl projít celou budoucí trasu Horácké stezky a definovat krizová místa, ve kterých může záměr

způsobit kolizi se zájmy místních obyvatel. Závěry ze setkání vč. požadavků městské části a dotčených obyvatel byly v maximální možné míře zapracovány do navrhované studie.

ZÁKLADNÍ INFORMACE K ZÁMĚRU

- Záměr je nyní ve fázi úvodní studie, jejímž cílem bylo navrhnout nejvhodnější trasování komunikace a její profilovou skladbu. Požadavek jak MČ, tak i místních obyvatel byl trasu Horácké stezky pokud možno co nejvíce posunout od stávající zástavby k úpatí skládky. To se v některých místech více či méně povedlo. Je ale nutné zmínit, že vše má své limity a komunikaci lze posunout ke skládce pouze takovým

způsobem, aby budoucí výstavba nenarušila její svrchní rekultivované vrstvy.

- Nová navrhovaná trasa je z výše uvedeného důvodu v některých místech vedena zcela mimo současný územní plán. Pokud bude městská část v projektu pokračovat, po schválení studie bude nutné zažádat o změnu územního plánu. Ta se propíše buď do stávajícího platného plánu, nebo do připravovaného Metropolitního plánu. Časový rámec si netroufáme odhadovat.
- Komunikace je sice projektována i pro vozidla nad 3,5 tuny, ale nebude sloužit těžké nákladní dopravě. Únosnost vozovky je navržena tak, aby umožňovala obsluhu

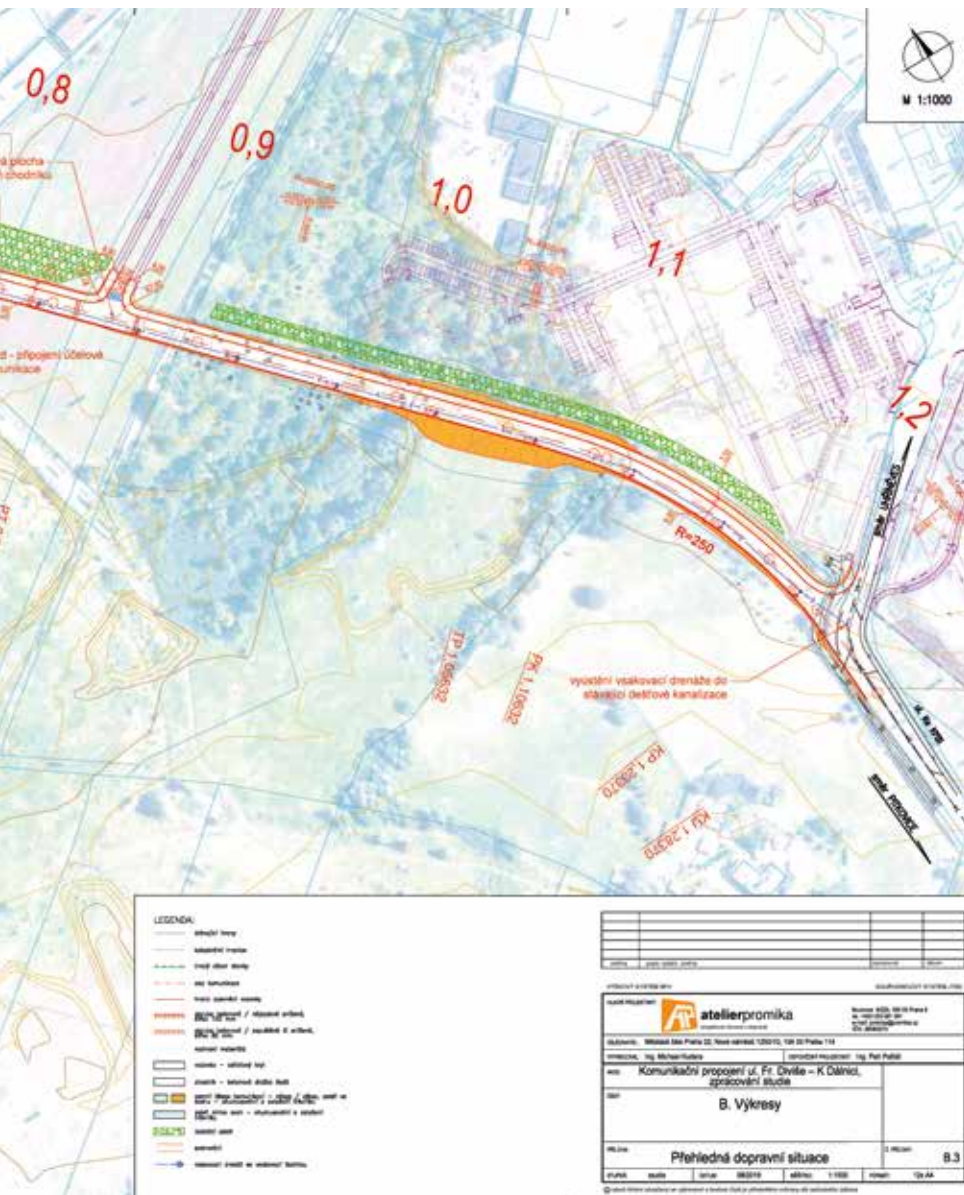

např. popelářským vozům či v budoucnu i autobusům MHD. Často zmiňované kamiony z Metransu se na tuto komunikaci vůbec nedostanou, jelikož pro obsluhu areálu je výhledově zvolena jiná zásobovací trasa od Měcholup.

- O co největší zklidnění plánované komunikace se mají postarat zvýšené křižovatky s ulicemi Blšanecká, Sušilova a projektu Central Group, které budou v úrovni chodníků. Dále nebude mít komunikace krajnici, ale klasický zvýšený obrubník na obou stranách, což přispívá k nižší průjezdové rychlosti. Počítáno je i se zastávkami MHD, které ale nebudou koncipované jako zálivy. Výhledově budou autobusy zastavovat přímo v jízdnicích pruzích, aby dopravu zklidňovaly. Šířka jízdnicí pruhu je navržena jako třímetrová, což podtrhuje obslužný význam komunikace.

- Dle předpokládaných dopravních intenzit a k nim vztážené hlukové studii by projekt nemusel obsahovat žádná protihluková opatření. Na přání MČ a dotčených obyvatel však projekt počítá i s těmito opatřeními ve formě zemních valů osázených vegetací a protihlukových stěn.
- Podél celé komunikace povede samostatná cyklostezka o šířce 2 m a samostatný chodník s plánovanou šířkou 3,5 m.



■ Vojtěch Zelenka, starosta MČ

ČASTO KLADENÉ OTÁZKY:

Proč městská část trvá na napojení stávajících ulic (Blšanecká a Sušilova) na Horáckou stezku? Chceme, aby v městské části vznikala ucelená uliční síť, což je základní předpoklad kvalitního urbanismu. V Uhříněvsi vznikají slepé ulice k jednotlivým developerským projektům, které nejsou propojovány do kompaktní komunikační sítě. Dopravní zátěž se pak přenáší na hlavní komunikace v daném území místo toho, aby se rovnoměrně v území rozložila.

Proč městská část nevede komunikaci ve stávající trase dle územního plánu? Projekt chceme připravit v takové variantě, na kterém bude co největší shoda s dotčenými obyvateli. Proto počítáme s tím, že bude nutné zažádat o změnu územního plánu a posunout komunikaci více ke skládce. Trvat na stávajícím trasování znamená projekt předem odsoudit k nezdaru.

Proč není komunikace vedena z jižní strany rekultivované skládky Hlínek? Jak už bylo uvedeno, komunikace má mít místně obslužný charakter. Jižním trasováním komunikace by veškerá dopravní zátěž zůstala na ulici Františka Diviše a lokálně jako celku by nepomohla.

S jakými dopravními intenzitami je na Horácké stezce uvažováno? Údaje k intenzitám poskytuje k plánovaným dopravním projektům pražský Institut plánování a rozvoje, který k predikci využívá moderní prostředky. V úsecích V Pítkovičkách–Blšanecká je denní předpoklad cca 4100 pohybů osobních automobilů, stejně jako v úseku Sušilova–Ke Kříži. U prostředního úseku Horácké stezky mezi ulicemi Blšanecká–Sušilova se předpokládá cca 3700 vozidel denně. V dopravní špičce vycházejí intenzity na 350–400 za hodinu.

Bude městská část řešit v souvislosti s Horáckou stezkou i kritickou situaci s parkováním v ulici Sušilova? Ano, máme připravená řešení, v tomto roce plánujeme setkání s předsedy tamních SVJ a diskuzi na toto téma.

Za jak dlouho se Horácká stezka začne stavět? Záměr je nyní ve fázi studie. Po zapracování dodatečných připomínek, které vzešly z veřejné prezentace, bude nutné zažádat o změnu územního plánu (cca 2–3 roky). Po schválení změny je možné začít připravovat projekt a dokumentaci pro územní rozhodnutí (cca 1 rok). Po vydání územního rozhodnutí se začne připravovat dokumentace pro stavební povolení, jehož součástí musí být také kladná vyjádření majitelů pozemků. Bohužel část pozemků spadá pod subjekty, které jsou v likvidaci, a jednání s likvidátory bývá značně komplikované. Následně je nutné zpracovat veřejnou zakázku, zajistit financování a komunikaci postavit. Časový horizont tedy nelze přesně odhadnout. Ale i ve velmi optimistické variantě je nutné počítat minimálně s 5 lety.

Praha 22 vypisuje dotační programy

Na svém 28. zasedání dne 11. 12. 2019 Rada MČ schválila dotační programy pro rok 2020.

NA PODPORU SPORTOVNÍ ČINNOSTI NESTÁTNÍCH NEZISKOVÝCH ORGANIZACÍ. ROZDĚLENO BUDE 750 000 KČ.

Žadatel musí splnit tyto podmínky:

- 1) mít právní subjektivitu,
- 2) na území MČ Praha 22 dlouhodobě (minimálně 2 roky) zajišťuje sportovní činnost,
- 3) sportovní činnost zajišťuje na základě registrace,
- 4) předložit ve lhůtě stanovené poskytovatelem žádost o poskytnutí dotace na příslušném formuláři,
- 5) předložit současně se žádostí o poskytnutí dotace i její povinné přílohy.

Termín podání žádostí je od 1. do 16. března 2020.

NA PODPORU KULTURNÍCH A SPOLEČENSKÝCH AKTIVIT. V TOMTO PROGRAMU BUDE ROZDĚLENO 750 000 KČ.

Žadatel musí splnit tyto podmínky:

- 1) mít právní subjektivitu,
- 2) předložit ve lhůtě stanovené poskytovatelem žádost o poskytnutí dotace na příslušném formuláři,
- 3) předložit současně se žádostí o poskytnutí dotace i její povinné přílohy.

Termín podání žádostí je od 1. do 16. března 2020.

PRO JEDNOTLIVCE A SPOLKY NA REPREZENTACI PRAHY 22. ROZDĚLENO BUDE 150 000 KČ.

Žadatel musí splnit tyto podmínky:

- 1) předložit ve lhůtě stanovené poskytovatelem žádost o poskytnutí dotace,
- 2) předložit současně se žádostí o poskytnutí dotace následující podklady:
 - přehled plánovaných akcí s rámcovým rozpočtem,
 - číslo účtu a adresu bankovního ústavu,
 - popis činnosti,
 - čestné prohlášení o pravdivosti všech údajů uvedených v žádosti a jejich přílohách.

Termín podání žádostí je od 1. března do 30. listopadu 2020.

ŽADATELÉ JSOU V PŘÍPADĚ PŘIDĚLENÍ FINANČNÍCH PROSTŘEDKŮ povinni viditelně reprezentovat MČ Praha 22 všemi dostupnými způsoby při své činnosti a v médiích. Žádosti budou vyhodnocovány průběžně. Přesné podmínky dotačních programů, žádostí a povinné přílohy najdete na webu: www.praha22.cz v sekci Granty a dotace. ■

OTEVŘENÉ INFORMAČNÍ CENTRUM

TERMÍNY PORADEN V OIC

Od ledna 2020 máme pro občany MČ dvě nové poradny:

Poradna pro neformálně pečující: Každé první úterý v měsíci od 14:00 do 15:30 (po dohodě je možné se objednat i na jiný termín)

Kontaktní místo pro bydlení: Každé pondělí a středu od 16:00 do 17:30

Poradna pro rovné příležitosti a kariérní poradna
Mgr. Kateřina Kaňoková: pá 7. 2. 2020 (8:00–14:00)

Bytová poradna
Ing. Jana Veselá: po 3. 2. 2020 (15:30–18:00)
Po předchozím objednání na telefonu 271 071 812 je možná schůzka i v jiný termín.

Právní poradna
Mgr. Pavel Kosař: čt 6. a 20. 2. 2020 (13:15–17:00)

Poradna sociálněprávní ochrany dětí
PhDr. Hana Hejná: každou středu od 15:30 do 17:30

Senior point – sociální poradenství
Mgr. Zdeňka Žaludová: každé pondělí od 16:30

Senior point – informace pro seniory, Klub seniorů apod.
Stanislava Droženová: každý čtvrtek od 10:00 do 12:00

Rezervaci pro poradenství je nutné objednat na tel.: 271 071 812.
Pro občany MČ Praha 22 jsou poradny zdarma.

ODBOR ŽIVOTNÍHO PROSTŘEDÍ A DOPRAVY

MOBILNÍ SVOZ NEBEZPEČNÉHO ODPADU

MOBILNÍ SBĚR DROBNÉHO NEBEZPEČNÉHO ODPADU z domácností na území městské části Praha 22 proběhne dle níže uvedeného harmonogramu **v úterý 25. února 2020.**

Zastávka sběrové trasy	Doba přistavení (hod)
ul. V Pitkovičkách (u autobusové zastávky)	15:00–15:20
křižovatka ul. Žampiónová – Bedlová	15:30–15:50
ul. K Dálnici (u autobusové zastávky K Pitkovičkám)	16:00–16:20
křižovatka ul. Pardubická – Rájecká	16:30–16:50
křižovatka ul. Husovo náměstí – Dopravní	17:00–17:20
křižovatka ul. Na Vrchách – Středohorská	17:30–17:50
křižovatka ul. Františka Diviše – Pstružná	18:00–18:20

VÝZNAMNOU NOVINKOU v mobilním svozu nebezpečných odpadů je rozšíření služby o sběr potravinářských olejů z domácností (z fritování apod.). Olej bude obsluhou mobilního svozu přebírán v uzavřených PET lahvích.

Kontaktní telefony na řidiče pro případ nenalezení svozového vozidla: **601 389 243, 731 451 582**

UHŘÍNĚVESKÁ KNIHOVNA MÁ ON-LINE KATALOG I AUDIO KNIHY

Rozhodnutím knihovnické rady ze dne 16. listopadu 1920 byla v Uhříněvsi zřízena obecní čítárna a knihovna v budově radnice, tak zní zápis v Uhříněveské kronice. Od té doby se mnohé změnilo včetně pravopisu (v čítárně bylo zakázáno kouřiti, hlasitě mluvit a vůbec čtenáře hlasitě vyrušovati – to je další zápis z kroniky). Poslední změnou je nový systém v půjčování knih a rozšíření služeb o zapůjčení deskových her a audioknih. V rozhovoru s knihovnicí Kateřinou Kykalovou se dozvíte více.



Kateřina Kykalová pracuje
v knihovně od roku 2007.

Co nového je v systému výpůjček knih?

V září loňského roku jsme přešli na nový knihovnický systém Tritius. Pro čtenáře je hlavní novinkou náš online katalog, který nejen změnil podobu – je přehlednější a celkově uživatelsky přívětivější, ale nabízí jim i více možností. (www.praha22.cz/volny_cas_knihovna/on-line_katalog, pozn. autora).

Jaké hlavní výhody to přinese čtenářům?

Čtenáři si mohou z pohodlí svého domova prohlédnout celý náš knižní fond a nově si vypůjčené knihy i jedenkrát sami prodloužit. V katalogu také vidí, jaké novinky v knihovně ten daný měsíc máme, a mohou si je zarezervovat. Knižky můžou hodnotit, doporučovat, sdílet, psát komentáře. Samozřejmostí je sledování čtenářského konta. Tritius si také velmi dobře rozumí s chytrým telefonem.

Kolik registrujete čtenářů?

Čtenáři nám v knihovně stále přibývají, momentálně jich je zaregistrovaných 1041.

Je v knihovně k dispozici internet?

Ano, v knihovně máme přístup na veřejný internet, který je poskytován zdarma, a návštěvníkům je k dispozici i tiskárna. Do budoucna plánujeme zřídit studentský koutek, kde si budou moci studenti i ostatní čtenáři číst nebo pracovat na internetu.

Jaký je knižní fond?

Momentálně máme v knihovně bezmála 8700 svazků, což se ale každý měsíc mění s nákupem nových knih, nebo naopak vyřazením těch starých. V nabídce k vypůjčení máme např. beletrii, naučnou literaturu, cestopisy, životopisy, dějiny atd. A to jak pro dospělé, tak i pro dětské čtenáře. Možnost je si zapůjčit i časopisy.

Jak vybíráte nové knižní tituly?

Knihy objednávám z internetového obchodu podle aktuální nabídky. Sleduji knižní novinky a pak se je snažím čtenářům co nejdříve nabídnout k vypůjčení. Čtenáři mi také sami mohou říci, o co by měli zájem.

Jednu za 4–6 měsíců jezdím do takové „knihovny pro knihovny“, kde si zapůjčím většinou kolem 100–150 knih. Ty je pak možné si po určitou dobu u nás zapůjčit.

Jaké další rozšíření služeb jste zavedli?

Další novou službou je možnost zapůjčení audioknih a deskových her. Momentálně jich pár k zapůjčení máme a podle zájmu bychom pak postupně rozšiřovali nabídku. Nová služba je také zavedení odesílání e-mailu. Pokud čtenář uvede svůj e-mail bude mu po návštěvě knihovny automaticky odeslán souhrn výpůjček a datum jejich vrácení. E-mail také upozorňuje, že se blíží konec výpůjční doby anebo že na čtenáře již čeká zarezervovaná kniha.

Jak často a kolik nových knih objednáváte?

Nové knihy objednávám pravidelně každý měsíc. Jejich počet se liší, bývá to zhruba tak 15–30 knih. Zahrnuta je v tom jak beletrie pro dospělé a děti, tak i naučná literatura.

Chcete něco vzkázat čtenářům?

Ano, moc ráda bych poděkovala všem, kteří nejen do naší knihovny chodí, ale i těm, kteří nám darují spoustu krásných knih. Většina z nich u nás najde další uplatnění, a udělají tak radost i někomu dalšímu.

■ Pavel Veverka

TRITIUS

KATALOGIZAČNÍ INFORMAČNÍ SYSTÉM nové generace. Byl navržen pro evidování jakýchkoli dokumentů v jakékoli sbírce. Je nástupcem systému Clavius – nejrozšířenějšího knihovnického systému v ČR a SR.

Tritius propojuje čtenáře, knihovny a poskytovatele obsahu tak, aby co nejlépe podpořil transformaci knihoven v kulturní centra umožňující prožitky informací s cílem zvyšování informační gramotnosti celé společnosti.

tritus.cz

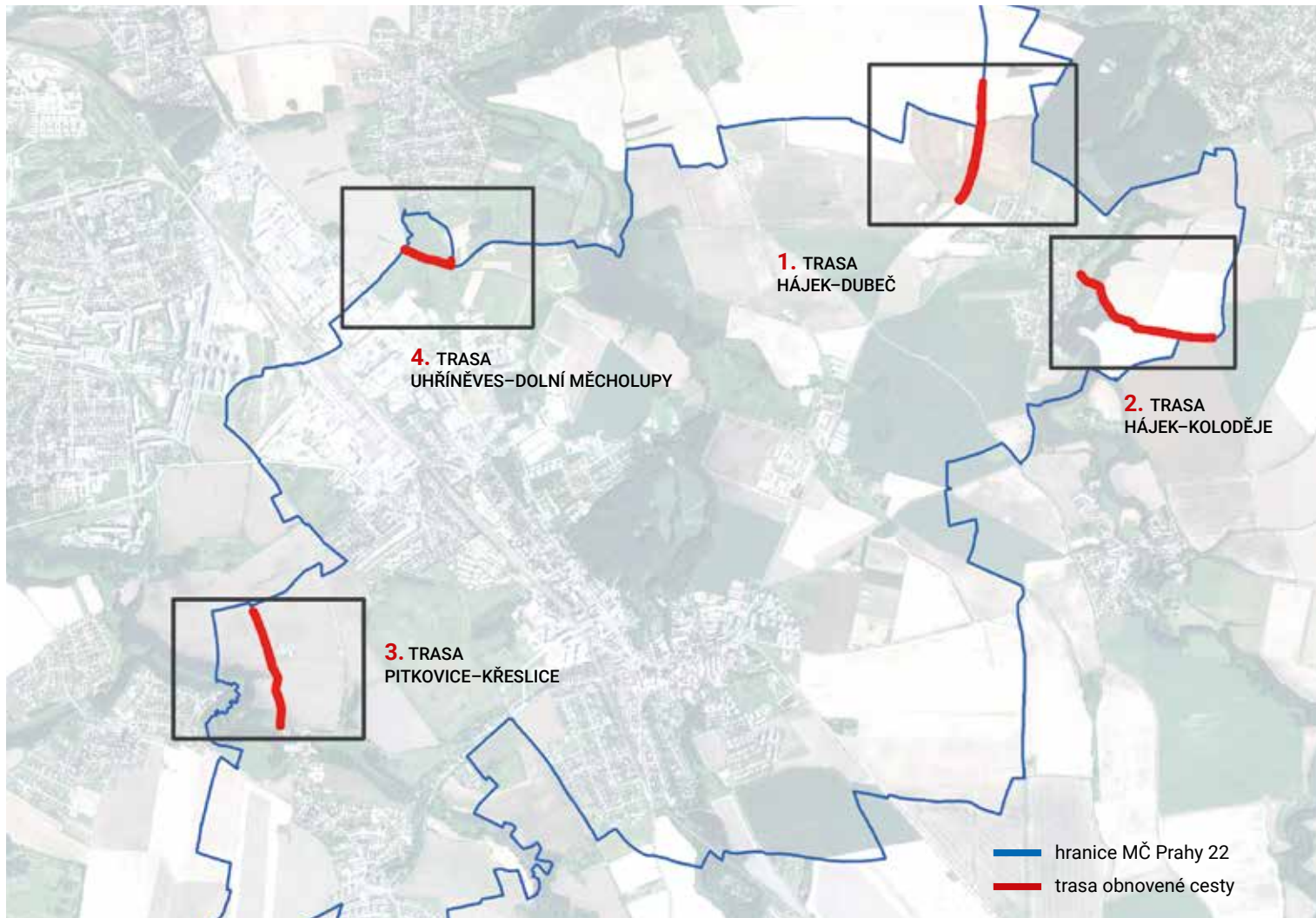

PĚŠKY KOLEM UHŘÍNĚVSI: OBNOVUJEME POLNÍ CESTY

Praha 22 je okrajovou městskou částí přirozeně spojenou s přírodou. Naším cílem je propojit ji ještě více a obnovit zaniklé polní cesty do dalších obcí. Vznikne tak cestní síť, která bude tvořit krajinný prvek a bude mít i svou ekologickou a protierozní funkci.

V minulosti se na území městské části Praha 22 nacházelo mnohem více polních cest, než jich zde najdeme v současnosti. V porovnání s mapou Stablního katastru je vidět, že cesty nezánikaly všude stejnou mírou. Nejhuře dopadly Hájek a Pitkovice, kde zaniklo několik cest v důsledku scelování zemědělských ploch v rámci kolektivizace, což je trend, který můžeme sledovat na většině území České republiky.

Naopak v katastru Uhříněvsi v padesátých letech dvacátého století paradoxně cesty vznikaly. Jedná se o nyní asfaltové cesty, které protnulý území severně od Podleského rybníka. Toto bylo nejspíše způsobeno také tím, že v hledáčku tehdejších pohlavářů nebylo okolí Uhříněvsi pro intenzivní obdělávání polí příliš lukrativní a prstenec kolem hlavního města tvořil spíše zázemí Pražanů pro rekreační využití. Svoji nezastupitelnou

roli zde hrála i přítomnost výzkumného ústavu, který musel své experimentální lokality obsluhovat. Tím zůstaly původní cesty nejen uchráněny, ale vznikly i cesty nové. Z důvodu uzavření skládky vzniklo několik cest v devadesátých letech i na rekultivovaném tělese úložiště. Problémem cestní sítě v Praze 22 je v současnosti chybějící návaznost a jejich propojení s okolními městskými částmi na západě i směrem na Středočeský kraj na východě. Stávající pěší cesty jsou až na výjimky vytvářeny živelně, nejsou osázeny vegetací a netvoří tak krajinný prvek, který by měl i protierozní a ekologickou funkci.

Většina zaniklých cest je stále zřejmá z mapy současného katastru nemovitostí jako dlouhé, úzké parcely. Ačkoli tyto parcely nejsou v krajíně viditelné a tvoří spolu s okolními pozemky jeden velký blok orné půdy, vlastnické právo často zůstává

městské části, resp. hlavnímu městu Praze. Jednou ze zajímavostí je také tzv. paměť krajiny, kdy je často možné odhalit trasu zaniklých cest i na současných leteckých snímcích. Přes nesčetná rozorání a obhospodařování polí, mají místa, kde dříve chodili lidé a jezdily povozy, jinou barvu i strukturu.



■ Mgr. Ing. Ondřej Lagner Ph.D.,
radní pro územní plánování

OBNOVA CESTNÍ SÍTĚ

OBNOVA CESTNÍ SÍTĚ je důležitá nejen pro prostupnost krajiny, ale i pro její ochranu před suchem a erozí půdy a pro vytvoření biotopu pro rostliny a živočichy. V první fázi obnovy zaniklé cestní sítě byly vytipovány čtyři lokality, na nichž by bylo možné obnovit cestu a tato cesta by byla využívána obyvateli MČ. Většinou se jedná o cesty, které se v území již v nějaké formě nacházejí a vznikají tzv. vyšlapáním anebo cesty navazující na již existující cestní síť, kterou tak vhodně rozšiřují. V rámci urychlení projektu byly vytipovány takové trasy, kde městská část vlastní pozemky. Odpadá tak složité a zdlouhavé vyjednávání s majiteli, které mnohdy nekončí úspěšně. Nezbytností je však vypovězení pachtovní smlouvy s hospodařícím zemědělcem.

1. TRASA HÁJEK–DUBEČ

Cesta, která v současnosti není v krajině vůbec znatelná. Na leteckých snímcích je cesta detekovatelná na základě tzv. paměti krajiny, avšak současné využití plochy je velký lán orné půdy. Tato cesta vychází z Hájku, protíná katastr Dubče a za křížením s místní komunikací Ke Kolodějskému zámku se napojuje na stávající polní cestu do Běchovic. Tato cesta by tvořila vhodnou alternativu velmi dopravně vytížené ulici Pod Jankovem, kde se v sousedství Kolodějské obory stávají velmi často dopravní nehody. Díky tomu je ideální možností pro přeložku cyklotrasy A440. U této cesty je nutné zajistit spolupráci s městskou částí Dubeč, přes jejíž katastr cesta dál pokračuje směrem na Běchovice. Vzhledem k potenciálu vést touto trasou cyklotrasu bude pro realizaci nezbytné vytvořit odpovídající projektovou dokumentaci k zahájení územního a stavebního řízení. Tyto procesy zcela jistě protáhnou dobu vytvoření stezky.

2. TRASA HÁJEK–KOLODĚJE

Trasa, která z centra Hájku vede směrem na červenou turistickou značku, spojující Uhříněves a Koloděje. Jedná se o stezku hojně navštěvovanou občany Hájku a Uhříněvsí, kterým slouží jak pro místní procházky, tak i jako spojnice mezi přírodním parkem Rokytky a středními Čechami. V současné době neexistuje oficiální napojení na červenou turistickou značku, ačkoli zde historicky cesta vedla. Vyšlapaná pěšinka se z důvodu rozorávání často stává neschůdnou. Současně dochází k vyšlapávání cestičky mimo pozemky městské části. Část stezky blíže Hájku byla dříve obnovena navením asfaltové drti. V současné době i tato část stojí za opravu. Součástí nové cesty je i odpočinkové místo U Tří kaštanů, které v minulém roce Spolek občanů Hájku zrevitalizoval a vytvořil tak pěkné místo, kam si občané rádi chodí oddychnout. Obnovením původní cesty s výsadbou stromů dojde k lepší obslužnosti místa, které má pro občany Hájku u Uhříněvsí a okolí historický význam.

3. TRASA PITKOVICE–KŘESLICE

Tato cesta zajišťuje pěší propojení mezi Pitkovicemi a rekreační oblastí Dobrá Voda (rozhraní katastrů Petrovic a Křeslic). Jedná se o alternativu trasy, která vede kolem Pitkovického potoka. Realizace stezky umožní vytvoření pěšího okruhu a zároveň cesta propojí západní část Pitkovic s Uhříněvsí, aniž by bylo nezbytné využívat komunikaci v Pitkovičkách, která je dopravně velmi využívána, je úzká a místy nepřehledná. Po případné revitalizaci nádrže Dobrá Voda by vzniklo velmi atraktivní rekreační místo pro obyvatele Prahy-Křeslic, Prahy-Petrovic a Prahy 22. Přínosem této cesty je i rozdělení velkého půdního bloku na dvě menší části. Vzhledem k mírnému svahu předpokládané lokality má těleso navrhované cesty i protierozní funkci.

4. TRASA UHŘÍNĚVES–DOLNÍ MĚCHOLUPY

Obnova historické cesty, která spojovala východní část Uhříněvsí s Dolními Měcholupy. Tato cesta vzniká ve spolupráci s MČ Praha-Dolní Měcholupy. Nová stezka vytváří pěší a cyklistické propojení Dolních Měcholup a rekreační oblasti kolem Podleského rybníka. Momentálně neexistuje jiné spojení než po hlavní komunikaci Přátelství či ulicí Bečovská a následně komunikací K Dubečku. V současnosti jsou pozemky využívány jako orná půda a trvalý travní porost. Součástí vytvoření cesty by bylo i obnovení božích muk.



STABILNÍ KATASTR

MAPOVÉ DÍLO, KTERÉ ČASTO SLOUŽÍ JAKO INSPIRACE I DNES, vzniklo v polovině 19. století. Jak to tak již bývá, hlavním důvodem pro pořízení nejucelenějšího souboru map té doby bylo zpřesnění hranic a především správný výběr pozemkové daně. Samotnému vydání mapy předcházelo přesné trigonometrické zaměření zemského povrchu. Vzhledem k velké rozloze předlitavské části Rakouského císařství se na této činnosti podílelo několik polních měřických skupin. V Čechách měření probíhalo nadvakrát. Poprvé v letech 1826–1830 a podruhé mezi roky 1837–1843. Mapování na Moravě a ve Slezsku proběhlo o několik let dříve. V tomto období se v Rakousko-Uhersku nepoužívala metrická soustava, jak jsme dnes zvyklí, ale měřilo se v dolnorakouské sáhové míře. Mapa je díky tomu zpracována v nezvyklém měřítku 1 : 2880, kdy jeden palec na mapě (2,64 cm) odpovídá 40 sáhům, což je necelých 76 metrů. Na první pohled se mapa svojí barevností významněji neliší od kartografických děl současných. Při bližším zkoumání si je možné všimnout, že znaky budov jsou vyhotoveny v několika barevných odstínech červené (karmínové) barvy, ale i žluté. Je potřeba si uvědomit, že v té době byly požáry hrozbou měst. Proto červeně značené budovy značí stavby zděné, a tudíž omezeně hořlavé. Oproti tomu žluté jsou budovy spalné, většinou postavené ze dřeva.

BAROKNÍ KRAJINA

V období vzniku Stabilního katastru autoři nemohli tušit, že velmi detailně zachycují krajinu českých zemí těsně před výraznou změnou její struktury v důsledku průmyslové revoluce. Zemědělství ještě tehdy bylo hlavním zdrojem financí a obživy. Jednotlivé polnosti byly obhospodařovány sedláky, kteří se o svůj často jediný, z generace na generaci děděný zdroj živobytí patřičně starali a bránili ho proti erozi, suchu a dalším přírodním neuhům. Krajina byla důmyslně rozdělena sítí polních cest, remízků, pluzin, mezí a sadů s ostrůvky drobných osad a vesnic. Jednotlivá panství byla spravována šlechtou. Tato hospodářsky velmi efektivní a zároveň líbivá podoba krajiny je často nazývána pojmem barokní krajina a v odborných kruzích je brána jako ideální stav, ke kterému bychom se po desítkách let necitlivě komunistické kolektivizace a scelování pozemků rádi opět vrátili.

INVESTIČNÍ PROMĚNY PRAHY 22

V letním dvojčísle Uhříněvského zpravodaje jsme vám v článku „Výhled rozvoje naší městské části“ představili přehled chystaných investičních akcí. Nyní, po roce našeho působení na radnici, vám přinášíme přehled největších investic znovu. Tentokrát s důrazem na jejich rozpracovanost.

VÝSTAVBA NOVÉ ZŠ ROMANCE

Nejdůležitější stavba nejbližších let. Mluví se o ní roky, ale termíny jejího otevření se stále odsouvaly. Naposledy na rok 2023. Doposud měl realizaci školy na starost Investiční odbor Magistrátu hl. města Prahy. To se neukázalo jako příliš funkční. Jen přípravou studie a projektové dokumentace k územnímu rozhodnutí se ztratily přibližně tři roky. V sousedních Kolovratech dokonce stejná projekční firma připravila projekt školy, který není v souladu s územním plánem, a školu nelze postavit. U obou projektů se naplno ukázalo, že soutěžit návrh nové veřejné budovy bez architektonické soutěže a pouze na nejnižší nabídkovou cenu není přístup, který by se dlouhodobě vyplatil. Proto jsme vedení Prahy požádali o převod výstavby nové ZŠ Romance do kompetence naší městské části a Rada hl. Prahy nám vyhověla. Současný projekt ZŠ Romance bude na základě architektonické soutěže, kterou vypíše naše městská část, přepracován takovým způsobem, aby nebylo nutné žádat o nové územní rozhodnutí. Další ambicí je projekt upravit tak, aby odpovídal cílům projektu Zdravá škola, který se zaměřuje na kvalitu vnitřního prostředí (výměna vzduchu, osvětlení, tepelná pohoda a hluk + akustika). Aby bylo dokončení nové základní školy co nejvíce urychleno, vyčlení městská část ze svého rozpočtu finanční prostředky, které pokryjí služby související se stavebním managementem. Ten zahrnuje řízení, koordinaci, kontrolu a reporting všech účastníků projektu od fáze přípravy, realizace až po zahájení provozu nové školy. Doufáme, že výše uvedeným postupem se předpokládaný termín otevření ZŠ Romance naopak přiblíží.

MŠ V BYTOVKÁCH

Do projektu nezbytně potřebné nové MŠ jsme se pustili s vervou. A za první rok jsme toho stihli opravdu hodně. Dvoukolovou architektonickou soutěž, hydrologické a dendrologické posudky, studii nezbytného řešení dopravních vazeb (pro pěší, cyklisty i auta) a především připravit kompletní dokumentaci pro územní a stavební řízení. Vše za jedenáct měsíců od převzetí záměru. Před Vánoci měla v naší městské části premiéru **předběžná tržní konzultace** pro budoucí zhotovitele stavby. Samotná stavba by pak měla začít začátkem roku 2021.

POLYFUNKČNÍ DŮM V PITKOVICÍCH

Po jarním výkupu pozemku a letním setkání s občany nad podobou nově vznikajícího polyfunkčního domu v Pitkovicích proběhla dvoukolová architektonická soutěž. Ta má již od září svého vítěze, který pracuje na dokumentaci pro sloučené územní a stavební řízení. Termín odevzdání dokumentace je závěr března letošního roku. A pak, jako u MŠ V Bytovkách, plánujeme předběžnou tržní konzultaci s akcentem na přípravu zakázky metodou **DESIGN&BUILD**. Ambiciózní termín otevření této nové školky, obchodu, ordinace, sálu nebo kluboven nás neopustil. Počítáme se závěrem roku 2021.

CUKROVARSKÝ RYBNÍK

Revitalizace rybníka v centru obce má za sebou odbahnění, tedy vyčištění dna rybníka a částečnou opravu vypusti. Bohužel se ukázalo, že projektová dokumentace není úplná a opravu vypusti

tak nebylo možné dokončit v plánovaném termínu. Ta proběhne v nejbližších týdnech a naváže na ni etapa druhá. Tedy výstavba nových opěrných zdí podél břehů rybníka, pochozího mola a lávky ve vstupním koridoru mezi domy z náměstí Protifašistických bojovníků. V plánu je i navazující etapa třetí. Revitalizace přilehlého parku. Samozřejmě nás přerušení prací mrzí. Ale za zvoleným postupem si stojíme. Oproti ceně díla, soutěžené ještě v minulém volebním období, jsme na dosavadních pracích ušetřili cca 8 mil. Kč.

PARK „ZA RADNICÍ“

Realizace dlouho slibovaného parku se zdárně rozběhla. Nyní se nacházíme v přípravné a projektové fázi. Park je navrhován metodou co-design neboli metodou „spolunavrhování“. Jde o nový, progresivní způsob návrhu veřejných prostor, který se od klasického řešení plánování území liší tím, že budoucí uživatelé mohou promlouvat do zadání již ve fázi plánování projektu. V listopadu loňského roku proběhlo představení metody co-design, závěrem roku probíhal sběr podnětů. Toho se mohli osobně zúčastnit všichni občané městské části. Nyní probíhá vyhodnocení a v průběhu jara budou sesbírané podněty přeneseny do projektu. Na plánu parku plně zpřístupnit od jara 2021 se nic nemění, třebaže s úpravou parkové zeleně a postupným otevíráním nyní nepřístupného území počítáme již od podzimu 2020.

HUSŮV PARK

Parku, který byl postupem času degradován na bariérovou a izolační zeleň od dopravně vytižené ul. Přátelství, vracíme jeho městský charakter. Polovinu obnovy cestní sítě máme za sebou, její druhou polovinu dokončíme v letošním roce. Původní projekt jsme doplnili o veřejné osvětlení a nádrže na dešťovku. Proto přibýlo papírování a cesty tak dokončíme až v letošním roce. V průběhu roku 2020 začneme i s revitalizací zeleně, včetně výsadby nových stromů. Do obnovy veřejného prostoru v nejbližším okolí parku bychom rádi zařadili i kruhový objezd na ulici Přátelství, včetně zeleného předpolí při vjezdu do Uhříněvsí.

DPS BETLÍMEK

Přípravu výstavby nového domu s pečovatelskou službou pro občany naší městské části v ulici U Starého mlýna provázely v loňském roce problémy. Původně převzatý projekt předpokládal cenu realizace stavby 76,4 mil. Kč s DPH. Po úpravách v zadávací dokumentaci jsme stavbu vysoutěžili za 58 mil. Kč s DPH. V nejbližší době proběhne předání staveniště s plánovaným termínem dokončení v polovině roku 2021.

OPRAVY CHODNÍKŮ

Chodníky na Blokandě, v ul. V Kuřatech, K Netlukám a Fr. Diviše nebo třeba zcela nový chodník do Čestlic jsme chtěli začít realizovat a někde i dokončit v závěru loňského roku. Proč se tak nestalo má své objektivní důvody. Jde především o financování. Spolu se záměrným přesunutím realizace z podzimu loňského roku na letošní jaro se nám podařilo zajistit dotační financování chodníků v ul. V Kuřatech a v ul. K Netlukám a ušetřit tak městské kase částku

8,5 mil. Kč. Všechny plánované chodníky nyní mají svoji stavební dokumentaci nebo stavební povolení. Případně i vysoutěženého zhotovitele. Opravy tak začnou po zimním období.

ŠKOLNÍ JÍDELNA

O školní jídelně se popsaly již stohy papíru. První etapu s úpravou vstupních prostor, rozšíření šaten a změnou dopravního režimu před jídelnou již máme za sebou. V druhé, která přinese úplné řešení problému, změníme způsob vydávání jídel a dovybavíme kuchyň. Pokud bude potřeba, změníme i stolovací nábytek. Jak jsme v minulosti avizovali, tuto druhou etapu však nebylo možné z důvodu stavebních povolení realizovat hned v průběhu letních prázdnin roku 2019. Bude tedy realizována až během těch nadcházejících.

SKATEPARK A SPORTOVNÍ HRŠTĚ KAŠPERSKÁ

Skatepark z roku 2004 dosloužil. Na jeho místě v budoucnu vznikne rozsáhlý sportovní areál pro děti školního věku s obnoveným skateparkem. S obnovou jsme chtěli začít již v letošním roce. Bohužel nové sportovní hřiště pro míčové hry v dohledné době v Kašperské nevznikne. A to kvůli sporům s developerem Finep, který má z minulého volebního období souhlas radnice s využitím celého území sportovního areálu jako zázemí pro výstavbu svého developerského projektu až se sedmipatrovými domy. O hřiště jsme vás ale nepřipravili. V závěru roku vyrostlo v Jezerách. I v této lokalitě počítáme s dalším rozšiřováním sportovišť a důstojnou úpravou zelených ploch včetně přístupových chodníků.



■ Štěpán Zmátlo,
radní pro finance

PŘEDBĚŽNÁ TRŽNÍ KONZULTACE je možnost zadavatele, jak předtím, než vyhlásí veřejnou zakázku, komunikovat s dodavateli a zjišťovat jejich varianty a návrhy řešení. V rámci konzultace je představen záměr zadavatele, včetně některých navrhovaných detailů jak předmětu veřejné zakázky, tak zadávacího řízení. Dodavatelé se pak mohou k navrhovaným parametrům zakázky vyjádřit. Dochází tak ke zvýšení transparentnosti zadávacího řízení a získání relevantních a objektivních informací o možnostech trhu, tak aby mohl zadavatel optimálně nastavit zadávací podmínky veřejné zakázky, resp. celkové řešení zadávacího řízení. Možnost účastnit se tohoto jednání je otevřená. Zúčastnit se mohou zejména všichni potenciální zájemci o veřejnou zakázku.

DESIGN&BUILD je metoda dodávky realizace projektů, která oproti běžně rozšířené praxi výstavby přináší řadu změn a výhod, a to zejména v podobě přenesení odpovědnosti za přípravu projektové dokumentace a její naplnění, včetně kvality provedení díla, částečně či zcela na zhotovitele. Díky tomu mají objednatelé mimo jiné vyšší jistotu zachování nabídkové ceny a dodržení stanoveného termínu dokončení stavby. Napomáhá tak k zefektivnění procesu výstavby i k jeho větší přehlednosti.



PROČ JSOU V CUKROVARSKÉM RYBNÍCE BAGRY A NE VODA?

NEMOHLI JSTE SI NEVŠIMNOUT, že už delší dobu hyzdí okolí Cukrovarského rybníka železné pontony, které umožňují pohyb těžké techniky, která tak zásadně není zelené plochy. Důvodem přítomnosti bagrů a nákladních automobilů v rybníce bylo odbahnění této malé vodní nádrže. Samotné práce probíhaly dle plánu. Dokonce se nám povedlo realizovat zakázku za poloviční cenu. Ušetřili jsme tak téměř osm milionů korun. Tento ztatelný pokles ceny byl díky tomu, že na základě posudků bylo potvrzeno, že se nejedná o toxické sedimenty a bahno je tak možné odvážet na pole. V současné době je rybník zbaven nežádoucích usazenin, je vybudován nový požeřák, hráz je připravena na dokončení, avšak stále není možné dílo dokončit.

Problém je v tom, že revitalizace Cukrovarského rybníka je rozdělena na tři etapy. První etapou je odbahnění rybníka a vytvoření nové hráze, druhá etapa zahrnuje zpřístupnění rybníka a vytvoření pochozí lávky kolem a poslední etapa upravuje přilehlý park. Každá část má svůj projektovou dokumentaci. Bohužel hned první projekt, který jsme převzali z minulého volebního období, nezahrnoval všechny související práce nutné pro dokončení díla (zejména vybudování opěrných zdí z důvodu zajištění obou břehů koryta říčanského potoka podél nové hráze rybníka a části koryta pod hrází). Provedení těchto prací je nutné realizovat současně s realizací nové hráze a také z důvodu, aby se předešlo případným škodám na majetku vlastníkům sousedních pozemků (z důvodu možnosti zřícení nestabilních zdí na březích koryta potoka). Tato část projektu se tedy musela dopracovat, aby mohla být dokončena první etapa.

Zda je nedokonalost dokumentace pouze chyba projektanta či možnost elegantně navýšit cenu díla na základě víceprací asi nezjistíme, skutečností však zůstává, že i nezávadné bahno bylo podle původního posudku toxický odpad, který navyšoval cenu první etapy o osm milionů...

■ Ondřej Lagner, radní pro životní prostředí



STUDENTSKÁ INSPIRACE PRO UHŘÍNĚVES

1. DÍL – NOVÉ NÁMĚSTÍ

V loňském roce jsme zahájili spolupráci s Fakultou architektury ČVUT, konkrétně s ateliérem doc. Ing. arch. Miroslava Cikána, s cílem zamyslet se nad urbanisticky komplikovanými částmi Uhřetěvesi a hledat jejich uspokojivá budoucí řešení.

Studenti v rámci své semestrální práce dostali zcela volnou ruku, nemuseli se ohlížet na majetkové či jiné vztahy, nebyla dána žádná finanční omezení. Tak vznikl soubor prací, které vám v průběhu roku chceme postupně představovat. Sloužit by měly především k inspiraci při formulování budoucích vizí urbanistického vývoje naší městské části.

V posledních letech tvořily novou výstavbu v Uhřetěvesi převážně velké developerské

projekty, které neřešily vazby na okolní městskou strukturu, jejich jediným záměrem byla maximalizace výnosů. Počet obyvatel se za tuto dobu přibližně ztrojnásobil, vybavenost a infrastruktura (nejen dopravní) se přitom v tomto období rozvíjela minimálně. Městská část však potřebuje dlouhodobou vizi svého rozvoje, potřebuje jasnou koncepci svého veřejného prostoru s důrazem na místní kvalitu. A samozřejmě řešení dopravy.

Dalším problémem v Uhřetěvesi je rezignace na historické centrum. Výstavbou z posledních let se těžiště města postupně přesouvá na Nové náměstí. To by samo o sobě nebylo špatně, kdyby se naprosto nedegradoval historický veřejný prostor centra. Uhřetěves, na rozdíl od některých jiných městských částí, totiž má své historické centrum. Bylo by proto správné to považovat za výhodu, centrum rehabilitovat a novou výstavbou na ně přirozeně navazovat.

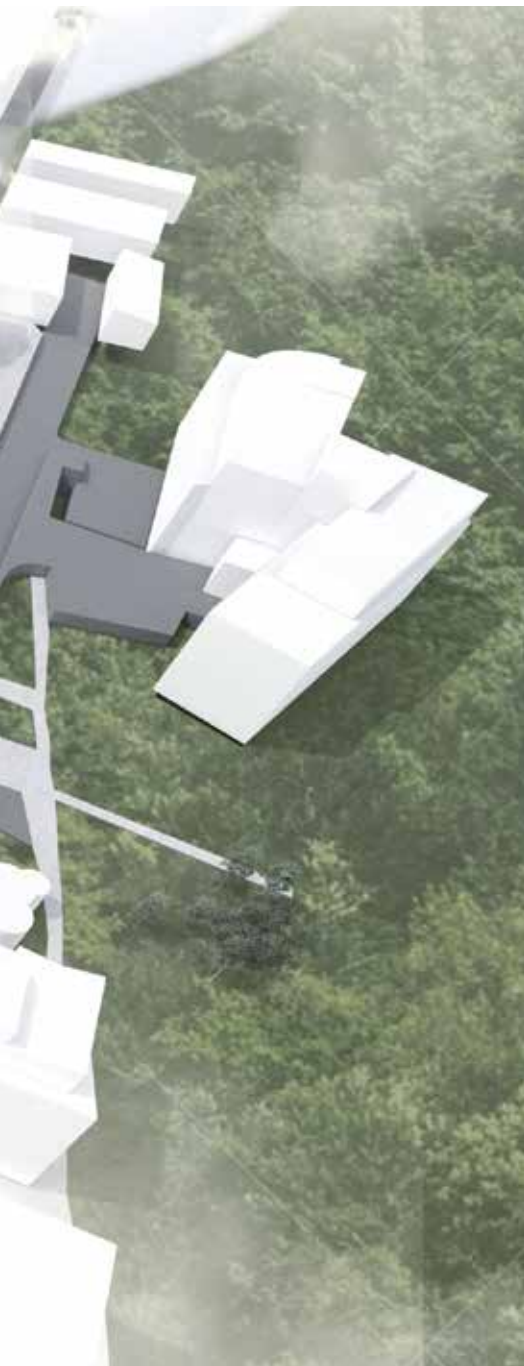

Ani pěší prostupnost centrem Uhříněvsi není ideální. Podél hlavní osy města (ulice Přátelství) neexistují prakticky žádné alternativní trasy. Všichni pěší musí přes dopravu přetíženo náměstí Protifašistických bojovníků. Jedná se přitom o hlavní trasu mezi starým a novým náměstím, mezi školou a školní jídelnou – hlavní pěší páteř města. Je nutné objevovat a postupně otvírat nové paralelní trasy (např. okolo Cukrovského rybníka nebo ul. Semanského).

V tomto vydání Uhříněveského zpravodaje vám představujeme studii Bc. Ondřeje Buše, která se věnuje Novému náměstí. Přečtete si vyjádření vedoucího ateliéru, městského architekta a samotného autora.

■ Ivo Krátký, radní

Uhříněves od celku k detailu

Tématem semestrální práce na Fakultě architektury ČVUT v Praze byla v zimním semestru Uhříněves. Projekty představují příležitosti, které by měly být podnětem k zamyšlení a otevření diskuze o tom, co je podstatné a jakými prostředky posílit obraz města, který by mohl být nejen krásný, ale byl by i obrazem kvality obytnosti města jako celku, jehož měřítkem je člověk, který najde příležitost k obývání nejen ve svém domě, ale ve městě samém. Jde o hledání příležitosti posílení identifikace s místem a posílení místa a míst v jeden celek, čitelné město.

Podstatou, kterou hledáme, je vyváženost, soulad a zklidnění rozervaných měřítek města, nalezení významů cest, jejich charakterů a ty postupně posilovat.

Historie Uhříněvsi sahá do první poloviny třináctého století, kdy byla malou osadou a postupně se proměnila v městys a na počátku dvacátého století v město. Díky železniční trati Praha–České Budějovice, je velmi dobře napojena na historické centrum Prahy, což je na jedné straně velkým kladem, ale na straně druhé posiluje pravidelný útek do centra Prahy a zpět a váže i velmi intenzivní automobilovou dopravu.

Uhříněves se proměnila ze svébytné vsi přes maloměsto v hustě osídlenou pražskou periferii. Začíná být k nerozeznání od jiných lokalit okraje Prahy. Bývalá struktura zanikající obce s návsi je protkána brownfieldy, skladišti, nesusoudnými sídlišti z domů všech měřítek a typů. Původní charakter domů s dvory, uzavřenými zídkami s psím vínem, které skýtají dosud nejzajímavější příležitosti k obývání, je zastíněn měřítkově nepřiměřenými domy, které mezi sebou nevynežují obraz obytného města, ale shluky proluk. Takovou prolukou je i velké náměstí. Člověk mívá proluky, prochází prolukami. Neprochází a nezastavuje se na cestě ulic, náměstím, návsi. Místa, kde by mělo být město, neobývá, vše rychle mívá, spěchá, nic ho nepoutá, neusedá, nezastavuje se, neprožívá.

Studenti se pokusili hledat možné kvality komplexně, zaměřili se jak na celek města, jeho prostranství, ale i domy, skupiny domů s cílem představit i prostor, který by mohly domy mezi sebou utvářet v kontextu se situacemi, které jsou pro Uhříněves typické. Snažili se navrhnout přechodové situace, které by umožnily nesusoudná místa provázat a vytvořit srozumitelné a obytné prostředí.

Pracují s čitelnými nástroji, které nemají být módním designem, ale typem pro univerzální situace pro obraz pro všechny známého tradičního města s ulicí, přiměřeným náměstím, návsi s kostelem, s knihovnou, kavárnou, domem pro začínající firmy a podnikatele, studenty, domy pro setkávání a práci, kde veřejný prostor není jen vně, ale i uvnitř. Měl by brzdit cestování a útek a dávat příležitost setrvat a pracovat v obci, kde se i bydlí, a tak nalézt ztracený genius loci Uhříněvsi.

Nástroji jsou koncepční i akupunkturní zásahy, které mají za cíl město zpřehlednit a uklidnit. Tyto jednotlivé zásahy nastiňují možnosti zdánlivě neřešitelného území. Jsou přehledně zobrazeny v celkovém plánu a reprezentují tak vzorky možných řešení a přístupů v různých lokalitách Uhříněvsi.



■ doc. Ing. arch. Miroslav Cikán je vysokoškolský pedagog a praktikující architekt



KONCEPT

KONEKTIVITA JE HLAVNÍM KONCEPČNÍM MOTOREM CELÉHO PROJEKTU. Propojení prostranství, vytvoření nových prostorů, které dávají vzniknout novým průhledům a pohledům a vizuálně propojují jednotlivé elementy. Budovy jako velké desky, které chrání a kryjí od hluku. Rozbíjí vlny a rychlost projíždějících vozů, brání a chrání malá náměstí. Budovy a prostory postupů doplňují veřejný prostor o přidanou hodnotu. Neodřezávají se, neskrývají své vstupy ani vchody. Budovy se chtějí stát plnohodnotným městským sdíleným prostorem, který žije. Který není dutý, prázdný a smutný.

A

OFFICE CENTER

Přízemí kancelářského bloku je protnuto dvěma průchody, které výškově prořezávají dvě celá patra. 1NP je určeno ke komerčním prostorům. Nachází se zde 3 hlavní komunikační vertikální jádra s výtahy a únikovými schodišti. Fasáda je řešena modulově, lze tedy upravit jakýkoliv modul pro přímý vstup z ulice. Tato skutečnost dává systému velký rozptyl variability, jak prostor využít. Umožňuje protkat celý organizmus obchody, obchůdky, restauracemi, či kavárnami různých typů.

B

BUREAU CENTER

Přízemí úřednického bloku je protnuto dvěma průchody a sloupovou venkovní tržnicí, které propojují 3 náměstí mezi sebou. Blok je rozdělen do tří budov. První je budova radnice, druhá na ni navazující je kancelářská budova, která je plánována jako rezerva pro další rozšiřování správních oddělení radnice. Poslední třetí budova je budova Uhříněveské knihovny. V podzemí objektu se nachází tři garážová patra pro vozidla zaměstnanců a nebo návštěvníků centra Uhříněvsi. Každá budova má vlastní komunikační jádro, které obsahuje výtahy a únikové schodiště.

■ Autor: Bc. Ondřej Buš pod vedením doc. Ing. arch. Miroslava Cikána, FA ČVUT



Ing. arch.
Jiří Hejda,
městský architekt

SLOVO MĚSTSKÉHO ARCHITEKTA

PROSTOR NOVÉHO NÁMĚSTÍ je jedním z nejzajímavějších uhříněveských témat. Současná podoba náměstí není příliš uspokojivá. Jeho plocha je zbytečně velká (110 x 85 m – historické náměstí Jandusů má oproti tomu šířku jen cca 40–60 m). Zároveň středem náměstí vede dopravou silně zatížená komunikace Přátelství. Tím je náměstí rozděleno napůl těžko překonatelnou bariérou, všichni chodci se tak soustředí na přechodu u nejzatíženější křižovatky u Uhříněvsi... Náměstí tak působí neukončeně, chybí mu příjemná proporce pro pěší, stalo se z něj v podstatě parkoviště. Dvě fasády náměstí jsou zcela „neměstské“ – skleněná protihluková stěna před lékařským domem a prosklené pavlače bytového domu směrem k trati – ty patří do vnitrobloku a ne na hlavní náměstí. První myšlenka při zadání této úlohy byla zmenšit náměstí výstavbou další budovy s veřejnou funkcí u nynější autobusové zastávky. Frekventovaná ulice se zastávkou autobusu by se tak ze středu náměstí dostala na jeho okraj a prostor před pavlačovým bytovým domem by se stal klidným parkem ve vnitrobloku. Zbývající část náměstí před radnicí by tak získala smysluplné rozměry a proporce maloměstského náměstí.

Návrh studenta Ondřeje Buše jde ještě dál. Ve snaze mj. odsunout křižovatku Přátelství / Ke Kříži z prostoru náměstí nahrazuje i současnou budovu radnice novostavbou předsunutou před tuto křižovatku. Pomocí průchodů a navazujících průhledů tak ze současného neforemného a nepřehledného náměstí vytváří sled několika městských prostorů různých velikostí a charakterů, příjemných pro pěší a vybízejících k zastavení. Veškeré navržené budovy obsahují veřejné funkce a oblast nynějšího Nového náměstí se tak může stát skutečně živým městským centrem obsahujícím všechny potřebné služby dosažitelné snadno a pěšky. Přes svoji radikálnost je tento návrh velmi inspirativní pro další úvahy o rozvoji okolí Nového náměstí. ■



Možné podoby veřejného prostoru na Novém náměstí. Nahoře pohled na novou budovu radnice ①, dole průhled přes piazzetu směrem ke Cafe 22 ②.



Praha 22 chce zřídit humanitární fond

Na únorovém zastupitelstvu MČ Praha 22 bude jako jeden z bodů schválení pravidel Humanitárního fondu, který nově pro naše občany zřizujeme. Tato pravidla už byla schválena jednomyslně Radou MČ. Proč Humanitární fond chceme zřídit a jak bude fungovat?

Jako jednu z priorit v sociální oblasti máme pomoc občanům Prahy 22, kteří se ocitli v tíživé životní situaci. Může to být akutní nouze způsobená například živelní katastrofou nebo nenadálou událostí v životě – například smrt živitele rodiny. Z fondu by se také měly hradit příspěvky pro děti ze sociálně slabých rodin například na školní pomůcky, školy v přírodě, kroužky, sportovní vybavení, tábory. Mohla by z něj být financována i okamžitá materiální pomoc pro lidi bez přístřeší, příspěvky pro sociálně slabé na pobyt ve specializovaných zařízeních (např. Alzheimer centrum, hospic), na kompenzační pomůcky pro zdravotně handicapované, příspěvky neformálně pečujícím osobám v hmotné nouzi na materiál nebo odlehčovací službu, dárky a příspěvky na kroužky pro „naše“ děti umístěné v pěstounské péči, Klokánku nebo dětském domově.

Z tohoto důvodu se rada MČ rozhodla zřídit Humanitární fond, do kterého vyčlení každý rok finanční částku 500 000 Kč. Bude sloužit pro všechny občany Prahy 22, kteří se ocitnou v krizi, zejména pro rodiny s dětmi. O nároku na příspěvek do 20 000 Kč rozhodnou kompetentní pracovníci Odboru sociální péče a zdravotnictví (OSVZ) na základě posouzení momentální situace žadatele. O finančním příspěvku nad 20 000 Kč rozhodne rada, o mimořádných příspěvcích nad 50 000 Kč bude rozhodovat zastupitelstvo.

Pokud nastane mimořádná událost, například povodeň, vyhoření či živelní pohroma, měla by se každý rok minimálně polovina zůstatku fondu na konci roku převést do dalšího roku na vytvoření rezervy, a to až do výše 1 mil. Kč hodnoty fondu.

Sociální péče o občany České republiky by měla být zajišťována primárně státem. Tím, jak je systém sociální pomoci stále více centralizovaný, však sítím propadávají právě tyto osoby, které potřebují zejména bezprostřední a rychlou pomoc. Obec, která zná potřeby svých obyvatel nejlépe, by měla být prvním poskytovatelem adresné nárokové pomoci. Nezbytná je dobrá a aktivní práce OSVZ, spolupráce se školami a vychovateli ve volnočasových aktivitách a samozřejmě se všemi občany, kteří o existenci fondu budou vědět a sami mohou doporučovat jednotlivé příjemce.

K tomu, aby Humanitární fond dával smysl a každý rok se jeho zůstatek převáděl do dalšího období a vznikla tak odpovídající rezerva pro krytí následků živelních katastrof, je potřeba, aby si jeho myšlenku a smysl osvojily všechny politické subjekty. Není to věc, která by měla skončit jedním volebním obdobím. Pokud by to tak bylo, pak nemá smysl ho ani zakládat. Věřím, že téma Humanitárního fondu a lidské solidarity je tématem apolitickým.

■ Mgr. Kateřina Erbsová,

1. místostarostka a radní pro sociální věci a zdravotnictví

RADA MĚSTSKÉ ČÁSTI

SCHVÁLENÉ TERMÍNY ZASEDÁNÍ RMČ A ZMČ PRAHA 22 NA ROK 2020

Termíny byly schváleny na 27. zasedání Rady MČ dne 27. 11. 2019

Zasedání RMČ	Termín zasedání	Začátek zasedání
29. zasedání RMČ	08. 01. 2020	9:00 hodin
30. zasedání RMČ	22. 01. 2020	9:00 hodin
31. zasedání RMČ	05. 02. 2020	9:00 hodin
32. zasedání RMČ	19. 02. 2020	9:00 hodin
33. zasedání RMČ	04. 03. 2020	9:00 hodin
34. zasedání RMČ	18. 03. 2020	9:00 hodin
35. zasedání RMČ	01. 04. 2020	9:00 hodin
36. zasedání RMČ	15. 04. 2020	9:00 hodin
37. zasedání RMČ	29. 04. 2020	9:00 hodin
38. zasedání RMČ	13. 05. 2020	9:00 hodin
39. zasedání RMČ	27. 05. 2020	9:00 hodin
40. zasedání RMČ	10. 06. 2020	9:00 hodin
41. zasedání RMČ	24. 06. 2020	9:00 hodin
42. zasedání RMČ	8. 07. 2020	9:00 hodin
43. zasedání RMČ	22. 07. 2020	9:00 hodin
44. zasedání RMČ	05. 08. 2020	9:00 hodin
45. zasedání RMČ	19. 08. 2020	9:00 hodin
46. zasedání RMČ	02. 09. 2020	9:00 hodin
47. zasedání RMČ	16. 09. 2020	9:00 hodin
48. zasedání RMČ	30. 09. 2020	9:00 hodin
49. zasedání RMČ	14. 10. 2020	9:00 hodin
50. zasedání RMČ	27. 10. 2020	9:00 hodin
51. zasedání RMČ	11. 11. 2020	9:00 hodin
52. zasedání RMČ	25. 11. 2020	9:00 hodin
53. zasedání RMČ	09. 12. 2020	9:00 hodin

Zasedání ZMČ	Termín zasedání	Začátek zasedání
7. zasedání ZMČ	19. 02. 2020	17:00 hodin
8. zasedání ZMČ	06. 05. 2020	17:00 hodin
9. zasedání ZMČ	24. 06. 2020	17:00 hodin
10. zasedání ZMČ	16. 09. 2020	17:00 hodin
11. zasedání ZMČ	09. 12. 2020	17:00 hodin

VOLNÁ MÍSTA

MŠ Sluneční Uhřetěves, pracoviště ulice V Bytovkách

POZICE: VÝDEJ JÍDLA – KUCHAŘKA.

- Pracovní doba: po–pá 7:30–13:30.
- Nástup: 1. 3. 2020.
- Smlouva na dobu určitou.
- Řidičský průkaz výhodou.

Kontaktní osoba: Lucie Sedláková, telefon 606 553 594
email: provoz@msslunecni.cz



VŠE PRO VÁŠ DŮM ČI BYT

KOMPLEXNÍ SLUŽBY V DOMÁCNOSTI OD A DO Z

- Instalátorské práce – montáž rozvodů vody a odpadů, výměna a montáž vodovodních baterií, bojlerů, usazování WC, praček, myček, umyvadel či sprchových koutů.
- Obkladačské a zednické práce – veškeré obklady, položení dlažby, opravy zdí, perlínka, štukování, zahození rýh po rozvodech a haváriích.
- Sádkartónářské práce – stropní podhledy, příčky, před stěny, poličky, kastlíky.
- Podlahářské práce – položení všech podlahových krytin a povrchů jako jsou koberce, PVC nebo plovoucí podlahy.
- Malířské práce – včetně zakrytí a následného úklidu.

NEVÁHEJTE MĚ KONTAKTOVAT:

telefon **603 226 770**.

WWW.VSEPROBYT-DUM.CZ

**TEAM
REALITNÍCH
MAKLÉRŮ**

” V Uhřetěvesi žiji a pracuji už 9 let, proto mě místní lidé znají a vědí, že se na mě mohou spolehnout při prodeji nebo pronájmu své nemovitosti.”



Reference stávajících klientů
na team-rm.cz

Bc. Radek Brila
realitní makléř
specialista na Uhřetěves

+420 728 553 145
brila@team-rm.cz
facebook: Radek Brila - realitní makléř
team-rm.cz

CRYOMETAL

Pracujte v CRYOMETALU

se sídlem Kolovratská 1445, 251 01 Říčany u Prahy

Hledáme do kovovýroby

ZÁMEČNÍKA

- s všestranností a samostatností,
- práce na soustruhu, frézce, vrtačce,
- zámečnické práce dle výkresu,
- občasné moření hliníku,
- práce v malém kolektivu.

Nástup možný ihned

- nástupní mzda 22 000 Kč,
- benefitem příspěvek na penzijní připojištění,
- stravenky v hodnotě 90 Kč,
- bezproblémové parkování,
- místo práce blízko Vašeho bydliště,
- vhodné pro dojíždění pro blízké okolí Říčan,
- písemné nabídky se životopisem a praxí zasílejte na uvedenou adresu.

Email: obchod@cryometal.cz

Informace, osobní pohovor objednejte na
telefonu **323 603 141**.

sik | ladies fitness

Pojďte s námi
shazovat povánoční
kila!

PRVNÍ
HODINA
S TRENÉREM
ZDARMA

773 641 183 fitness-sik@seznam.cz

www.fitness-sik.cz

Fr. Diviše 65 b
**PRAHA
UHŘETĚVES**

SLUNÍČKO PROSPÍVÁ, ALE I ŠKODÍ

V naší městské části letos připadají jarní prázdniny na termín od 24. února do 1. března. V tomto čase se hodně rodin s dětmi vydává zregenerovat tělo i ducha do hor, kdy docela často svítí sluníčko. O nástrahách nadměrného slunění si budete moci přečíst v následujícím rozhovoru s místní dermatoložkou MUDr. Miloslavou Moskalykovou Prokopovou.



Nejdříve bychom měli zmínit, co se vlastně děje při nadměrném vystavení kůže sluníčku. Co se tedy děje?

Samotné sluneční záření není nebezpečné. Nebezpečné je ultrafialové záření (UV), rozděluje se do tří typů – UVA, UVC a UVB, z nichž poslední dvě jsou podstatně nebezpečnější. Nejnebezpečnějším z nich je UVC, které je zhoubné pro všechny živé organismy, avšak toto záření zachycuje téměř 100% atmosféra. Naproti tomu UVB záření je v ozónové vrstvě zachyceno jen částečně a jeho menší část dopadá na zemský povrch. Toto záření může být zhoubné.

Když se slunci, respektive UV záření, vystavíte na krátkou dobu, aktivujete tím melanocyty, které začnou produkovat melanin. Ten je schopen UV záření absorbovat a tím chránit buňky před jeho působením a možným poškozením. Potíž nastane v okamžiku, kdy dobu strávenou na slunci neodhadnete, pak se objeví začervnění kůže způsobené zvýšeným přítokem krve k postiženému místu, tělo tak reaguje na poškození buněk. Je to projev zánětu (popálení). Zhruba do čtyřia dvaceti hodin od slunění příznaky spálení vrcholí. Při extrémním vystavení slunci pleť zarudne nebo může i zpuchřovat během několika hodin.

Má UV záření negativní vliv i na náš zrak?

Ano má, a jak bylo řečeno v předešlé odpovědi, tak je to nejvíce také záření UVB, které má negativní vliv na náš zrak – může poškodit rohovku.

Sluneční brýle tedy pomohou?

Sklo či plast nezachytí všechno nebezpečné UV záření. Proto výběr brýlí nezávisí pouze na tmavosti či zbarvení skel. Tmavost skla vypovídá pouze o jeho propustnosti pro viditelné světlo, které vnímáme. UV záření ale nevnímáme a je oku neviditelné. Čím tmavší je sklo, tím více se nám rozšiřují zorničky a dostává se nám do očí více škodlivého záření. Zásadní je proto při výběru brýlí volit dostatečnou ochranu se 100% UV filtrem.

Vrátíme se zpátky ke kůži. Jak se chránit?

Tak jako sklo, tak ani oděv nebo voda nejsou dostačující ochranou před škodlivými účinky UV záření. Chránění nejsme, ani pokud je pod mrakem a při pobytu na přímém slunci už vůbec ne. Nutností je použít vhodný opalovací krém s vysokým UV faktorem. Ten by měl poskytovat ochranu proti UVA i UVB záření. Informace o tom najdete na obalu. Neznamena to ovšem, že na slunci mohou být bez rizika celý den.

Aby měl opalovací krém co největší efekt, aplikujeme jej nejméně 15 minut před plánovaným pobytem na slunci, přičemž největší důraz klademe na oblast nosu, který se obvykle spálí jako první. Pozornost věnujeme také oblastí rtů, na které se mohou aplikovat speciální balzámy, taktéž s UV ochranou. Nezapomínáme ani na uši. Pokud to jde, snažte se pobývat ve stínu, a to hlavně od 11 do 15 hodin. A obzvlášť děti a mladiství by se měli chránit před sluníčkem více (v zemích se změnou času na letní mějte na paměti, že sluníčko se pohybuje pořád stejně – tedy čas je od 12 do 16 hodin – pozn. red.).

Pro koho je pobyt na sluníčku rizikovější?

Pobyt na přímém slunci bez ochrany je rizikový pro všechny. Světlejší typy se spálí podstatně dříve než tmavší typy. Je dobré znát číslo fototypu pokožky a podle toho vybírat ochranné krémy a upravit délku pobytu na slunci.

A co když beru léky?

Obecně pokud beru léky, je třeba se sluníčku vyhýbat. Bezpodmínečně je potřeba být obezřetný u antibiotik, analgetik, psychofarmak, antikoncepce, léků na vysoký krevní tlak, ty mohou zcitlivět kůži vůči záření.

Je slunce na horách nebezpečnější než u moře?

Intenzita UV záření se zvyšuje s přibývajícím nadmořskou výškou a s přiblížováním se k rovníku. Také je potřeba počítat s odrazovou plochou sněhu. Pokožka je zde navíc podrážděna a vysušena mrazem a větrem, což přispívá k negativním účinkům, které má UV záření na vaši pokožku. Uvádí se, že s každými 1000 metry nadmořské výšky se zvyšuje intenzita záření až o 15 %, než je tomu na pobřeží moře. Ochranu své pokožky při lyžování nebo zimní turistice byste tedy rozhodně neměli podceňovat. Ovšem ani u moře nic, co se týče, sluníčka nepodceňujte.

A co pitný režim?

Je veledůležitý – nezapomínejte na hydrataci. Pro zdravý pobyt na sluníčku je důležitá hydratace během opalování i po něm. Při opalování je váš organismus vystaven vysoké vnější teplotě a vaše spotřeba tekutin by se měla zvýšit.

■ Pavel Veverka

MUDR. MILOSLAVA MOSKALYKOVÁ PROKOPOVÁ

Narodila se v Praze roku 1967.

Absolventka I. lékařské fakulty Univerzity Karlovy v Praze, atestace v oboru dermatovenerologie, atestace v oboru korektivní dermatologie. Je členkou České lékařské společnosti, České dermatovenerologické společnosti, České společnosti pro využití laserů v medicíně.

Jejími zálibami jsou focení a četba.

Ordinuje v Uhříněvsi na Novém náměstí 1440/2a (dům DPS II):

**Po, Út, Čt, Pá 8:00–13:00,
St 12:00–18:00.**

Když chcete víc než FITNESS KLUB

Proč jsme členy klubu

„Jsme pár, který jde do všeho naplno a slovo Nejde, pro nás neexistuje. Naše rozhodnutí udělat něco pro své zdraví a zapracovat na zlepšení kondice nás tak přivedlo až do Klubu Park Holiday.

Oslovily nás zdejší široké možnosti sportovního vyžití, ale především klidná klubová atmosféra, která je protipólem všech masových zařízení.

Jako členové klubu si nyní již přes půl roku užíváme špičkově vybavenou fitness zónu Energym nebo nově zrekonstruovaný Clubwell s bazénem a saunami. Chystáme se vyzkoušet badminton. V klubu čerpáme pozitivní energii, potkáváme se s mnoha příjemnými lidmi a je nám zde moc fajn.“

Míša a Jirka, členové klubu od roku 2019

AKCE

Vyzkoušejte si
**MĚSÍC
ZA PŮLKU!**

Zaregistrujte se na
www.ener-gym.cz

PLATÍ DO 29. 2. 2020



Dne 18. 1. 2020 uběhlo 20 let od smrti našeho bratra Michala Kolety,

jenž podlehl zákeřné formě rakoviny,
se kterou statečně bojoval dva roky.



Rádi bychom poděkovali lékařům onkologického oddělení
v Motole a spolku Sluneční paprsek za jejich
mimořádnou péči o Míšu.

Rodině a přátelům děkujeme, že nám pomohli
překonat nejtěžší období našeho života.

bratři Martin a Jan



Vážení přátelé,

s láskou jsme si připomněli nedožitých 70 let
našeho milovaného manžela, tatínka a dědečka,

Ing. Jiřího Musila.



Děkujeme všem, kdo vzpomíná s námi.
rodina Musilova

UHŘÍNĚVESKÉ MUZEUM

JAK JSME HOSPODAŘILI? PŘEDKLÁDÁME ÚČET

TAK JAKO KAŽDÝM ROKEM, předkládám vám na základě ustanovení článku III. Statutu Uhříněveského muzea, přehled, jak jsme v roce 2019 hospodařili s účtem Uhříněveského muzea.

Mnozí z vás nejprve na jeho znovuootevření a později na jeho provoz přispěli finanční hotovostí ať již formou dobrovolného vstupného na příležitostné výstavy, kulturní akce či cílenými dary. Všechny tyto prostředky jsou ukládány na účet Uhříněveského muzea.

Proto pokládám za slušné, abyste věděli, na co byly vynaloženy peníze, které jste laskavě poskytli. S hospodařením roku 2019 se můžete seznámit v následující přehledné tabulce.

■ Michal Klich, kurátor

**Počáteční stav účtu Uhříněveského muzea
k 1. 1. 2019 č. 81226-2000754389/0800 28 086,87 Kč**

Příjmy

Úroky z účtu u České spořitelny za rok 2019 40,50 Kč

Dobrovolné vstupné – příležitostné výstavy a kulturní akce

Vánoční výstava – „Bratři v triku“ 1 948,00 Kč

Výstava – „Z činnosti Klubu seniorů“ 1 933,00 Kč

Velikonoční výstava 4 301,00 Kč

Velikonoční výstava – výuka malby kraslic 26 760,00 Kč

Věra Mašindová – Obrazy 1 448,00 Kč

Tomáš Loukota – Fotografie 1 350,00 Kč

Alena Veselá – Obrazy 1 441,00 Kč

Andrea Košťálová – Obrazy 1 240,00 Kč

Vánoční výstava – „Tradice betlé mářství“ 4 223,00 Kč

Prodané vstupenky –
úctovány mimo účet Uhříněveského muzea
do rozpočtu MČ Praha 22 10 545,00 Kč

**Příjmy muzea za rok 2019 celkem
včetně prodaných vstupenek 55 229,50 Kč**

**Příjmy muzea za 2019 úctované
ve prospěch účtu Uhříněveského muzea 44 684,50 Kč**

Výdaje

Nákup DVD a knih o historii 15 972,00 Kč

Materiál na zajištění provozu
a přípravu výstav, materiál
na ošetřování květin 14 986,00 Kč

Služby – rámování, drobné opravy, malování 0,00 Kč

Nákup sbírkových předmětů 2 700,0 Kč

Výdaje za rok 2019 celkem 33 658,00 Kč

**Konečný stav účtu Uhříněveského muzea
k 31. 12. 2019 39 113,37 Kč**

Burdová advokátní kancelář, s.r.o.

Rodinné právo
Občanské právo
GDPR

Autorské právo
Pracovní právo
Nemovitosti

Společenství vlastníků jednotek

Praha 10 – Uhřetěves, Přátelství 19
Telefon: 731 181 703 a 774 060 873
E-mail: office@akdb.cz
www.akdb.cz

DĚLÁME MAXIMUM, ABYSTE VY MOHLI DĚLAT MINIMUM

Plánujete prodat nebo pronajmout Vaši nemovitost?

V oboru realitní makléř pracuji více než 18 let. Reference na moji práci si můžete přečíst na www.remaxace.cz/jana-vesela. Ráda pomohu i Vám.

Zaujala Vás práce realitního makléře?

Zavolejte mi nebo se přijďte podívat do naší kanceláře, podělím se s Vámi o nabyté zkušenosti.



Ing. Jana Veselá / telefon: 602 202 452
e-mail: jana.vesela@re-max.cz / www.remaxace.cz

ISO OFFICE PARK



PRONAJMEME GARÁŽOVÁ STÁNÍ

v areálu ISO OFFICE PARK s. r. o.
Přátelství 986/19
104 00 Praha 10 – Uhřetěves

Kontakt:

Ing. Jan Rybín
Telefon: 602 203 022
E-mail: rybin.j@iso-praha.cz

FYZIOMEDICA

fyzioterapie / physiotherapy



NOVĚ OTEVŘENÁ ORDINACE

Specializuje se na/specializes in:

- Ortopedické a neurologické potíže/
orthopedic and neurological conditions
- Pooperační rehabilitace/post-op. rehabilitation
- Masáže a akupresura/Massage and acupressure

Nabízí/offers:

- Rychlé objednání /quick appointments
- Osobní a efektivní přístup /
effective & personalized treatments
- Vysoká odbornost. Fyzioterapeut s 19 letou praxí/
physiotherapist with 19 years experience.

Kontakt:

Adresa: Kašovická 1608/4, 104 00 Praha 10-Uhřetěves
Email: paulpysl@gmail.com
Web: www.fyziomedica.cz

ZÁKLADNÍ ŠKOLA U OBORY

ČÍM JEDNOU BUDU?

TUTO OTÁZKU SI TOUTO DOBOU klade snad každý z deváťáků. Někteří už mají jasno, jiní si ještě vybírají z několika možností a někteří bezradně tápou a přemýšlí, jaké povolání by pro ně bylo to pravé. Právě hlavně pro ty poslední se každý podzim koná exkurze na Úřad práce Prahy 3. Žáci devátých tříd si opět mohli prostřednictvím osobnostního testu ujasnit, jaké mají pro danou profesi předpoklady. Díky dostupným materiálům si žáci také mohli zjistit konkrétnější informace související se zaměstnáním, které by se jim líbilo. Navíc jim ochotná poradkyně pomohla zodpovědět otázky, které je v průběhu návštěvy úřady práce napadaly. Nezbyvá než doufat, že si naši deváťáci vše dobře promysleli, utřídili si všechna pro a proti, rozhodli se podat přihlášku na tu správnou školu a v neposlední řadě nepodcení ani přípravu na přijímací zkoušky. Naši milí deváťáci, držíme vám palce!

■ Učitelé ZŠ U Obory

NOVÁ UČEBNA POLYTECHNIKY

OD ZÁŘÍ TOHOTO ŠKOLNÍHO ROKU máme na naší škole úplně novou dílnu pro výuku polytechnické výchovy. Vznikla díky realizaci projektu Modernizace ZŠ U Obory – odborné učebny, který byl spolufinancován Evropskou unií. Šesté ročníky do ní přicházejí v rámci vyučovacího předmětu Člověk a svět práce, žáci ostatních ročníků si práci v dílnách vybrali jako volitelný předmět. Možnost vyrobit si vlastní výrobek, používat k tomu zbrusu nové nářadí a mít svoje pracovní místo u dílenského ponku vzbudila u žáků veliký zájem.

První kroky, tedy první samotné řezy do dřeva coby přírodního materiálu, věřte, nebyly snadné. Ale vysoké pracovní nasazení žáků a touha po hotovém výrobku překonaly počáteční obtíže a v rukou těch nejlepších se začaly objevovat opracované a dokončené výrobky ze dřeva. Právě ty se staly motivací pro všechny ostatní. Vždyť kráska dřeva samotného a vůně pilin, stejně jako potřeba být stejně dobrý, jako ostatní, nenechaly nikoho v nečinnosti. Materiál pro začátek, vlastně vybrané vhodné kusy dřeva či různá polena, nám poskytuje prostředí nám nejbližší – Obora samotná. Dohodu mezi naší školou a Lesy ČR, zastoupenou panem Petrem Semeckým, nám velmi vstřícně zprostředkoval pan radní Ondřej Lagner. Těší nás jejich pochopení a je třeba jim za takový přístup poděkovat. Abychom propojili pracovní činnosti i s prvním stupněm naší školy, začali ti starší žáci opracovávat vhodné nařezané větve listnatých stromů. Závěrečné dokončení už čekalo na jejich spolužáky ve třetí třídě. Ti si malování na dřevo velmi užili. Ze spolupráce vznikly krásné výrobky, které byly k vidění na začátku listopadu na Jarmarku ve školní jídelně v Uhříněvsi.

V současné době pracujeme na výrobě dřevěné hrací kostky. Vždyť co by to bylo za „Člověče, nezlob se!“, kdyby se hráči nemohli pochlubit vlastnoručně vyrobenou kostkou... Všem zainteresovaným držíme palce a přejí jim radost z vlastní práce.

■ Milan Průcha, učitel ZŠ U Obory



ZÁKLADNÍ ŠKOLA BŘÍ JANDUSŮ

SE SMYSLEM PRO HUMOR DO NOVÉHO ROKU

MILÍ ČTENÁŘI, dovoluji, abych se s Vámi podělil o článek, který se ke mně dostal. Jeden z žáků 4. B Vojta Černý se rozhodl, že bude vydávat noviny a do prvního čísla sepsal historku ze života v jejich třídě. Moc jsem se u tohoto článku nasmál a jeho neotřelý styl psaní Vám tímto předávám. Do budoucna Vojtovi přeji mnoho žurnalistických úspěchů.

■ Jirí Měchura, ředitel školy

LEPIVÝ STROP 4. B
NA STROPĚ 4. B JE HEZKÁ SBÍRKA!

Lepivý had a kulička? Začalo to v 3. B. Jan Matouš Veselý si na plaveckých kurzech koupil nepovoleně v automatu v Hloubětíně lepivou kouli fialové barvy. Tuto kouli poté před tabulí vyhodil do vzduchu. Ta se následně přilepila na strop a zůstala tam.

Další školní rok (2019–2020) se žák Dominik Cibulka pokusil tuto kouli shodit lepivým hadem, který patřil žákovi Janu Fojtíkovi. Vyhodil jej do vzduchu, avšak had nezachytil kouli vhozenou žákem Matoušem a zůstal na stropě přilepený.

Školník Robert hada odmítal sundat, protože by sloupl omítku. Takže zkráceně: To, co se na náš strop dalo, zatím nešlo pryč.

■ Vojta Černý, 4 B.

DIVADLO LITVÍNŮV V DIVADLE U22

V RÁMCI ROZVOJE ČTENÁŘSKÉ GRAMOTNOSTI jsme pro žáky škol v naší městské části uspořádali divadelní představení, do Uhříněvsi jsme pozvali divadlo z Litvínova.

Děti z MŠ a žáci prvních tříd se prostřednictvím neuvěřitelných hereckých výkonů, skvělých kostýmů a zajímavých dialogů dostaly do světa hmyzu, broučků, berušek, zhlédly představení Ferda Mravenec. Paní učitelky na toto představení dále navázaly, intenzivně se věnovaly odkazu Ondřeje Sekory nejen v literatuře, ale i ve filmové tvorbě.

Pro žáky 9. tříd bylo zvoleno představení Klára, které je působivým vyprávěním z Osvětlemi. Toto představení tematicky zapadá do výuky dějepisu. Autorka působivým způsobem zpracovala příběh své babičky. Všechny žáky příběh natolik zaujal, že po posledních slovech se sálem rozhostilo ticho, teprve potom následoval bouřlivý potlesk, po tvářích některých stékaly i slzy...

Děkujeme hercům z Litvínova za působivá představení profesionální úrovně. Ve školním roce 2020/2021 bychom v rámci rozvoje čtenářské gramotnosti uspořádali další představení. Akce proběhla pod vedením pracovní skupiny pro rozvoj čtenářské gramotnosti a rozvoj potenciálu každého žáka projektu MČ Praha 22 – MAP II, reg. č. CZ. 02.3.68/0.0/0.0/17_047/0008723.



EVROPSKÁ UNIE
Evropské strukturální a investiční fondy
Operační program Výzkum, vývoj a vzdělávání



NÁBOR přidej se 

TANEČNÍ PŘÍPRAVKY A SOUTĚŽNÍ TÝM

DISCO DANCE
Balet
Gymnastika
STREET DANCE

LEKCE PRO ZAČÁTEČNÍKY I POKROČILÉ /od 4 let až po dospělé/

na www.atsdomino.cz si vyber:
VÝUKOVÉ MÍSTO
Praha 11 - ZŠ Donovalská, ZŠ Campanus
Praha 4 - Spořilov - ZŠ Jižní
Praha 10 - Uhřetěves
Říčany

POJĎ TANČIT S NÁMI

POKROČILOST TANEČNÍ STYL
registruj se na zkušební lekci **ZDARMA**

VOLEJ:
+420 603 108 236
NAPÍŠ NÁM:
info.atsdomino@gmail.com

SLEDUJ NÁS:  AT studio Domino  @atsdomino

SPOLEK OBČANŮ HÁJKU
VÁS VŠECHNY SRDEČNĚ ZVE NA AKCE V ROCE 2020

	UKLIĎME ČESKO SOBOTA 4. DUBNA
	VELIKONOČNÍ VRČENÍ OD ČTVRTKA 9. DO SOBOTA 11. DUBNA
	PÁLENÍ ČARODĚJNIC ČTVRTEK 30. DUBNA
	DĚTSKÝ DEN KARNEVAL RIO DE HÁJEKEIRO SOBOTA 13. ČERVNA
	HÁJECKÁ CYKLOJÍZDA 5. ZÁŘÍ
	DRAKIÁDA ŘÍJEN
	HÁJECKÁ KACHNA SOBOTA 14. LISTOPADU
	ROZSVĚCENÍ STROMEČKU S MIKULÁŠSKOU NADÍLKOU NEDELE 29. LISTOPADU

WWW.DETI-HAJKU.ESTRANKY.CZ  SPOLEK OBČANŮ HÁJKU

EMOCE

smutek - stud - strach - vztek

JAK S NIMI PRACOVAT?

Praktický workshop
s akreditovanou terapeutkou metody
Cesty Brandon Bays,
Mgr. Simonou Šormovou

Termín: 7.3.2020
Čas: od 10:00 do 12:00
Cena: 200 CZK
Místo: KC Ponte, Přátelství 158/78, Uhřetěves
Registrace do 25.2. 2020 na: simonag@seznam.cz

Počet míst omezen.

ŘÁDKOVÁ INZERCE

- **Kominictví P. Jáchym**, U st. mlýna 317/29, P 22 Uhřetěves provádí klas. kom. práce, kontroly spalinových cest dle vyhl. 34/2016 Sb. vložkování kominů volejte 602 237 675, 267 7105 72, jachym@kominictvi.info
- **Kosmetika Payot**, Pod Jankovem 45, Hájek, www.kosmetika-hajek.cz, mobil: 777 581 418.
- **Čenda úklid** – čistění oken, koberců, sedaček. Úklid kanceláří. Kontakt: 603 874 107, www.cenda-uklid.wbs.cz
- **Opravy myček, praček, sušiček** a ostatních spotřebičů do 3 dnů PM Servis tel. 602 316 941, 602 316 949.
- **Koupím chatu, chalupu do 50 km od Prahy**, v dobrém i špatném stavu. Děkuji za nabídku. Tel.: 720 031 400.
- **Brigáda 1 den v týdnu** hledáme spolehlivou chůvu s osvědčením do dětské skupiny Uhřetěves. Tel.: 604 808 971.
- **Rizikové kácení a prořez stromů** a jiné výškové práce (střechy, okapy, fasády atd.). Tel.: 603 326 965.
- **Hledáme fyzioterapeuta/tku**. Centrum rehabilitace MEDTEMPL, Nové nám. 7, Uhřetěves, tel.: 603 54 28 50.
- **Kvalitní čištění koberců a sedaček** extrakční metodou strojem Kärcher. Praxe 8 let. Tel.: 732 212 022.
- **Angličtina a španělština pro děti a dospělé** v Uhřetěvesi. Všechny úrovně. Výuka angličtiny v MŠ v Uhřetěvesi a Královicích a pro školní děti v muzeu v Uhřetěvesi. Tel.: 605 261 689, umimto@volny.cz, www.umimto.webnode.cz

DPS JISKŘIČKA



NOVOROČNÍ PLÁNY V JISKŘIČCE

KONCERTNÍ ODDĚLENÍ získalo v uplynulém roce dvě zlatá pásma. Nejprve v červnu v Olomouci na Mezinárodní pěvecké soutěži Mundi Cantant a v prosinci na Mezinárodním festivalu adventní a vánoční hudby v Bratislavě. Na vánočním koncertu sbor pokřtil své profilové CD „Co zpíváme rádi“. Po tak úspěšném roce se nové plány spřádají lehce. Paní sbormistryně je plna energie a představ, co všechno by se dalo ještě zlepšit, kam by sbor mohl vyjet, jakou akci uspořádat a jaké soutěže se zúčastnit. Plány a sny jsou jedna věc, ale jejich naplnění nebývá snadné a vyžaduje velké úsilí. Koncertní oddělení začalo v lednu pilně pracovat na týdenním zimním soustředění na Šumavě, kde pěveckou přípravu doplnilo lyžováním a pobytom venku. Obě přípravná oddělení a komorní sbor se scházejí na pravidelných zkouškách a všichni společně se těší z nových skladeb, kterými budou rozdávat radost všem posluchačům. Především rodičům, bez jejichž trpělivé podpory bychom všechny akce, vystoupení a soutěže těžko zvládli. Patří jim naše velké poděkování nejen na začátku roku 2020!

■ Hana Havlínová, organizační vedoucí

ČSV, Z. S., ZO UHŘÍNĚVES

PRAKTICKÉ UKÁZKY PŘI BESEDĚ PŘITÁHNOU DĚTI KE VČELAŘSTVÍ

VČELAŘSKÉ PŘEDNÁŠKY SPOJENÉ S BESEDAMI pro žáky základních a mateřských škol uspořádané v Městské části Praha 22 se v posledních letech zařadily mezi tradiční činnosti uhříněveských včelařů. Také v loňském roce Základní organizace ČSV, z.s., Praha 10-Uhříněves, uspořádala cyklus odborných přednášek pro tyto děti. V listopadu v muzeu proběhlo 18 přednášek s besedami, kterých se zúčastnilo 426 dětí z 18 tříd z mateřských škol a prvního stupně základních škol v Uhříněvsi a Pitkovcích v doprovodu jejich pedagogů.

Biologie včely, význam chovu včel pro přírodu a společnost a včelařská praxe s malochovem včel byly základním tématem. Přednášky jsem přizpůsobil obsahem i formou jednotlivým věkovým kategoriím a byly velmi názorné, což je u dětí nezbytné. K praktickým ukázkám byly použity základní včelařské pomůcky, které speciálně k těmto účelům již několik let základní organizace nakupuje. Samozřejmostí jsou pro osvětlu pořízené rollup banner. ČSV, z.s., ZO Uhříněves byla poskytnuta dotace z programu MČ Praha 22 Na podporu projektů v oblasti společenských aktivit v roce 2019. Sdělení se nezaměřovala pouze na technickou stránku chovu včel, ale i na propagaci včelařství jako celosvětově mimořádně významné hospodářské a environmentální činnosti. Akce se těšila velkému zájmu nejen ze strany žáků, kterým byla primárně určena, ale zájem o přednášenou problematiku projevovali i zúčastnění pedagogové.

■ Vratislav Brabec, předseda ZO ČSV v Uhříněvsi

AKORDUM



V HUSOVĚ KAPLI SE CÍTÍM JAKO DOMA

V NEDĚLI 15. PROSINCE SE V PROSTORÁCH HUSOVY KAPLE rozeznělo tradiční vánoční dílo Jakuba Jana Ryby – Česká mše vánoční, též uváděná lidově jako Rybovka. Již potřetí měli posluchači v zaplněné kapli možnost vyslechnout zhudebněný příběh o zvěstování Kristova narození a příchodu pastýřů k jesličkám. Program byl navíc doplněn o výběr z vánoční hudby barokních kancionálů. Divácky poutavý byl již začátek vystoupení – úvodní koleda začala v setmělé kapli, kdy zpěvačky sboru Akordum držely v rukou svíčky. Uhříněveský sbor spolu s hosty doprovodil opět Komorní orchestr ze studentů Pražské konzervatoře a HAMU pod vedením trpělivého sbormistra a dirigenta Ondřeje Kunovského. Rybova mše je vyvrcholením adventního programu sboru po hudebním doprovodu rozsvícení vánočního stromu na Novém náměstí a vystoupení na vánočním jarmarku v Kolovratech. Jako host v mužském hlasu jsem náš uhříněveský sbor Akordum doplnil již potřetí a je potěšující sledovat, jak je každý rok orchestr bohatší o pestřejší nástroje a jak je pokaždé více diváků v hledišti. Rybovu mši zpívám na mnoha místech, nicméně tu v Husově kapli mám jako srdeční záležitost – zkouška i koncert samotný probíhá v rodinné atmosféře, s členkami sboru se cítím spíše jako „vlastní“ než „cizí“ a pan sbormistr je nejen milý, ale i trefný v radách, jak složitá místa hudebně ztvárnit pro diváka poutavě. K tomu je v kapli skvělá akustika – hudba je výborně slyšet a slovům rozumět. Těším se na slyšenou i příští advent.

■ Miroslav Pražienka, hostující zpěvák sboru Akordum

SK ČECHIE UHŘÍNĚVES

SILVESTROVSKÝM FOTBALEM JSME ZAKONČILI SEZONU 2019

I POSLEDNÍ DEN ROKU 2019 patřil v Uhříněvsi zčásti fotbalu. V areálu SK Čechie Uhříněves se totiž 31. 12. uskutečnil tradiční silvestrovský fotbálek za účasti mnoha dětí i dospělých. Vše odstartovali nejmenší kluci a holky, kterým už po vánočních svátcích fotbal evidentně chyběl. Po hřišti se tak prohnělo více než dvacet začínajících fotbalistů a nejen přítomní rodiče dokázali bavit obětavými výkony. Následně si zahrály také starší kategorie od hráčů přípravek až po mladší dorostence. O silvestrovský fotbal byl velký zájem a všichni se dobře bavili. Na závěr se uskutečnil ještě zápas mužů. Symbolické rozloučení s rokem 2019 tak proběhlo úspěšně a všichni už se těšili, co přinese nový rok 2020. Ten fotbalový odstartoval v Čechii Uhříněves už 6. ledna, kdy se nejen hráči mládeže opět pustili do akce. Více o náboru a akcích fotbalového klubu naleznete na stránkách skuhrineves.cz.

■ Tomáš Podvín, SK Čechie Uhříněves



DIVADELNÍ SOUBOR UCHO
PŘI
TJ SOKOL UHŘETĚVES
UVÁDÍ
HRU ARNOŠTA GOLDFLAMA



**DÁMSKÁ
ŠATNA**
OD 19:30
16.2.2020
V DIVADLE U22
VSTUPNÉ 100 Kč
HRÁJÍ: DANA PÍCHOVÁ / LENKA SYNEČKOVÁ
ADÉLA ŽOFKOVÁ, JARKA KUNEŠOVÁ,
JOHANA RULCOVÁ. REŽIE: PETR KORÍNEK



Dětský
KARNEVAL
15. 2. 2020
15:00 - 17:00

DIVADLO U22
VSTUPNÉ DĚTI 70 Kč, DOSPĚLÍ 100 Kč



akce se koná ve spolupráci
s Domem dětí a mládeže
Praha 10 - Dům UM a Divadlem U22
www.dsucho.cz



V styl

Jindřicha Bubeníčka 1598/5
www.v-styl.cz

 facebook.com/vstylvilmavachouskova

KADEŘNICTVÍ

dámské | pánské | dětské

HLEDÁME

MODELÁŽ NEHTŮ
MANIKÚRA SHELLAC

Vilma Vachoušková **608 949 961** Jitka Frankeová **606 142 530**

PEDIKÚRA

Hana Bartůšková
736 175 857

PEDIKÚRA a MANIKÚRA

Veronika Příhodová
604 735 904

KOSMETIKA

Radka Hošková
602 140 639

**PRODLUŽOVÁNÍ ŘAS a
PERMANENTNÍ MAKE-UP**

Nikol Carová
728 512 083

MASÁŽE

Lenka Komárková
773 133 153

LYMFODRENÁŽE

Alena Kociánová
721 801 428

ZO 22/30 SENIOŘI ČR PRAHA 22 A KLUB SENIORŮ

PROGRAM NA ÚNOR

„Pokud nedokážeš říci pravdu lidem, na kterých ti nejvíc záleží, nakonec ztratíš schopnost říkat pravdu i sám sobě.“

Klubová místnost se nachází na adrese:

Nové náměstí 1440/2a, Praha 22, DPS II, 3. poschodí.

Provoz klubu je v pondělí a ve čtvrtek od 14 hodin.

3. 2. **Kavárnička**, společenské hry
5. 2. **Kino pro seniory** v Divadle U22 od 10:00 hod.
6. 2. **Trénování paměti** s Boženou Oprchalovou
10. 2. **Kavárnička**, společenské hry
13. 2. **Křeslo pro hosta** – hostem bude místostarostka Kateřina Erbsová
17. 2. **Kavárnička**, společenské hry
20. 2. **Cvičení** pro zdraví
24. 2. **Kavárnička**, společenské hry
27. 2. **Kavárnička**, výtvarné práce
29. 2. **Výroční členská schůze** ZO Senioři Praha 22 od 14:30 hod. v Divadle U22

- Každý čtvrtek od 10 do 12 hodin seniorská poradna v OIC.
- V rámci projektu MČ Praha 22 pokračuje pro seniorky možnost návštěv bazénu ve Sportovní hale na Chodově a to v neděli 8. 3. 2019 od 17:00 hodin. Přihlaďte se s předstihem na tel. č. 775 164 802.

Bližší informace v klubu, na tel. 775 164 802, ve vývěsních skříňkách a na webových stránkách www.seniori-praha22-uhrineves.webnode.cz

■ Stanislava Drozenová, vedoucí Klubu seniorů

POZVÁNKA NA VÝLET

CHYSTÁME AUTOKAROVÉ VÝLETY PRO VŠECHNY SENIORY

V MINULÉM ČÍSLE jsme vás informovali o záměru vedení MČ Prahy 22 uspořádat v letošním roce ve spolupráci s cestovní agenturou Arces čtyři jednodenní autokarové výlety pro seniory starší 63 let a trvale hlášené v naší městské části. Dnes vám přinášíme nejbližší zájezd, kdy a kam bychom mohli společně vyrazit.

20. 5. 2020 – KUKS, BRAUNŮV BETLÉM, MILETÍN

DOPOLEDNÍ PROGRAM bude patřit v nedávné době opravenému hospitalu v Kuksu, který byl svého času součástí věhlasného lázeňského komplexu zbudovaného na přelomu 17. a 18. století hrabětem F. A. Šporkem. V rámci návštěvy barokní nádhery uvidíme i proslulé sochy Ctností a Neřestí od sochaře M. B. Brauna a staneme v lékárně U Granátového jablka. Po prohlídce bude v Kuksu čas na oběd a poté přejedeme k nedalekému „Braunovu betlému“, abychom se při krátké a nenáročném procházce seznámili s výtvoří z dílny zmíněného sochaře vytesanými v první třetině 18. století přímo v přírodním prostředí. Cestou zpět se zastavíme ještě v Miletíně, kde se v rámci osobního volna budeme moci zastavit u rodného domku K. J. Erbeny, a hlavně kde si budeme moci v jedné ze dvou cukráren zakoupit a následně ochutnat miletínské modlitbičky, protože jinde je prakticky ani zakoupit nejde.

MĚSTSKÁ KNIHOVNA

VÁŽENÍ A MILÍ ČTENÁŘI A NÁVŠTĚVNÍCI UHŘÍNĚVESKÉ KNIHOVNY,

NAŠE (VAŠE) KNIHOVNA OD ZÁŘÍ LOŇSKÉHO ROKU přešla na nový knihovní systém Tritius. V online katalogu můžete knihy vyhledávat, rezervovat, hodnotit, doporučovat, sdílet, psát komentáře. Dále můžete sledovat vaše čtenářské konto a to vše kdekoliv, neboť Tritius si dobře rozumí s vašim chytrým telefonem.

Více v rozhovoru s naší knihovnicí na str. 11.

NOVÉ KNIHY V KNIHOVNĚ

Telefon: 271 071 868, e-mail: knihovna@praha22.cz

Provozní doba : pondělí a úterý 8:30–14:30

středa a čtvrtek 12:00–18:00, pátek 8:30–14:30

Vracení knih do boxu: nonstop

KRÁSNÁ LITERATURA PRO DOSPĚLÉ

Ahnem Stefan – Motiv X
Bittlová Monika – Nech to plavat
Bryndza Robert – Kanibal z Nine Elms
Clarková Mary – V podezření
Cole Martina – Zlomení
Fitzek Sebastian – Pacient
Fulvio Luca di – Sen, který se naplnil
Harrisonová Nicola – Osudové léto
Hawker L.S. – Nadechni se
Hedström Ingrid – Vražedná diagnóza
Hunterová Cara – V temnotě
Jansson Anna – O čem nevíš
Jennkins Victoria – Dívky ve vodě
Jensenová Louise – Dar
Kolektiv autorů – Rodinné povídky
Koudelková Barbora – Na rozcestí
Land Ali – Mučednice
Malleryová Susan – Rodinné pouto
McIntosh Fiona – Slavičí píseň
Methos Victor – Obhájce
Ollerton Olli – Bod zlomu
Pearse Lesley – Nezapomeň na mě
Rollins James – Zkouška ohněm
Stabenow Dana – Devátá oběť
Tudor C.J. – Jáma
Vernerová Petra – Pravidlo průšvihů
Zahradníková Lucie – Proč si odešla?

NAUČNÁ LITERATURA PRO DOSPĚLÉ

Koláček Luboš – 60 kostlivců ze skříň slavných

KRÁSNÁ LITERATURA PRO DĚTI

Bartíková Petra – Medvídek na zahradě
Cabotová Meg – Princezna na horách
Cazenove William – Ségry
Daynes Katie – Co je to měsíc?
Finchová Kate – Hotel u zvířátek
Gecková Iva – Kamarádi ze záhrady
Kinney Jeff – Deník malého poseroutky 14
Klimek Hynek – Čumidlo a fujtajblíci
Percival Tom – Bylo nebylo, zloděj kouzel
Skye Obert – Příšerka z kumbálu
Standishová Ali – Malér jménem Bella

NAUČNÁ LITERATURA PRO DĚTI

Kolektiv autorů – Guinness world records 2020

■ Kateřina Kykalová, knihovnice

Středa 5. 2.

10:00 Vlastníci (Bio Senior)

Komedie, Česko, 97 min, od 12 let, česká verze, 60 Kč (senioři zdarma)
Mnozí majitelé bytů to asi znají z vlastní zkušenosti. Hrdinové filmu Vlastníci jsou totiž jedněmi z nich, patří jim byty v jednom postarším činžovním domě a právě mají společnou schůzi, na které se musí dohromady na mnohém dohodnout a rozhodnout.

20:00 Králíček Jojo

Komedie, USA, 109 min, od 12 let, české titulky, 130 Kč
Jojo jako správný malý kluk má spoustu kamarádů v Hitlerjugend, nejlepšího přítele Yorkiho a pak ještě jednoho imaginárního přítele – Adolfa Hitlera. Prostě pohoda. Dokud nezjistí, že jeho maminka ukrývá židovskou dívku. Režisér Taika Waititi natočil příběh z druhé světové války se svým osobitým stylem humoru.

Čtvrtek 6. 2.

19:30 Malé ženy

Drama, USA, 135 min, od 12 let, české titulky, 120 Kč
Autorka a režisérka Greta Gerwigová (Lady Bird) vytvořila Malé ženy, které čerpají z klasického románu a díla Louisy May Alcottové, a zároveň se v autorčině alter egu Jo Marchové odráží její fiktivní život. V podání Gerwigové se oblíbený příběh sester Marchových – čtyř mladých žen, z nichž každá je odhodlaná prožít život podle svého – stává nadčasovým a velice aktuálním.

Středa 12. 2.

20:00 Modelář

Drama, Česko, 110 min, od 12 let, česká verze, 130 Kč
Příběh dvou kamarádů, kteří provozují půjčovnu dronů. Drony jsou pro bývalé spolužáky propustkou do mnoha oblastí lidského konání, kam by se jinak nepodívali. Jejich drony monitorují elektrárny, nosí luxusní kabelky na přehlídce místo modelek nebo sprejují ze vzduchu Petřínskou rozhlednu. Když se však jeden z hrdinů rozhodne využít dron k něčemu úplně jinému, situace ve firmě se začne komplikovat.

Pátek 14. 2.

18:30 Birds of Prey (Podivuhodná proměna Harley Quinn)

Akční, USA, 109 min, od 15 let, český dabing, 140 Kč
Po rozchodu s Jokerem se Harley Quinn (Margot Robbie) spojí s dalšími superhrdinkami, aby společně zachránily malou dívku z rukou obávaného narcistického padoucha jménem Black Mask (Ewan McGregor). Správná psychoušská jízda může začít!



Pátek 21. 2.

18:30 Modelář

Drama, Česko, 110 min, od 12 let, česká verze, 130 Kč
Příběh dvou kamarádů, kteří provozují půjčovnu dronů. Drony jsou pro bývalé spolužáky propustkou do mnoha oblastí lidského konání, kam by se jinak nepodívali. Jejich drony monitorují elektrárny, nosí luxusní kabelky na přehlídce místo modelek nebo sprejují ze vzduchu Petřínskou rozhlednu. Když se však jeden z hrdinů rozhodne využít dron k něčemu úplně jinému, situace ve firmě se začne komplikovat.



Sobota 22. 2.

14:30 Super mazlíčci

Animovaný, Čína/Německo, 89 min, přístupný, český dabing, 120 Kč
Toulavý pes Roger je odjakživa rebel, který každému v nouzi rád pomůže. To ovšem znamená občas okrádat o jídlo rozmazlené domácí mazlíčky. A těch je v Robo City víc než dost. Robo City je totiž široko daleko to nejmodernější město ze všech. Jeho obyvatelé si žijí šťastně, protože téměř všechno obstarávají roboti. Jenže bezstarostné dny právě končí.

17:00 Ježek Sonic

Komedie, USA, 100 min, přístupný, český dabing, 130/110 Kč
Schopnost utíkat nejrychleji ze všech na světě by ježek Sonic bez mrknutí oka vyměnil za opravdového kamaráda. Ze svého lesního útočiště sice chodí navštěvovat dobráckého maloměstského šerifa Toma, ale ten se tak úplně nepočítá, protože si Sonica při jeho rychlosti ještě nestačil všimnout. A Sonic se snaží nezanechávat stopy své přítomnosti, protože ví, že by pak po něm šli. Kdo? Všichni!



Čtvrtek 27. 2.

19:30 Chlap na střídačku

Komedie, Česko, 98 min, od 12 let, česká verze, 130 Kč
Patnáct let vdaná Zuzana jednoho dne zjistí, že má její manžel Jiří delší dobu poměr s jinou ženou. Zuzana neváhá, rozhodne se svou sokyni Lenku navštívit a učinit jí tak trochu netradiční návrh. Její plán je přímo skandální. Navrhne jí, aby si péči o Jirku rozdělily a udělaly z něj tak chlapa na střídačku.

Připravujeme pro vás v březnu

V síti, 1917, Frčíme, 3Bobule, Princezna zakletá v čase, Bloodshot a další

Změna programu vyhrazena

Srdečně vás zveme na

PLES PRAHY 22

8. 2. 2020 | 19:30

DIVADLO U22

Hity swingové éry
zahrají:

ČZU Life Orchestra
Jazzevec

DJ Swing Garden

• Předtančení

• Soutěž o ceny

Hlavní cena – letecký zájezd
na Mallorcu pro 2 osoby



Vstupné 200 Kč. | Vstupenky v prodeji na pokladně Divadla U22 a Ticketportal [↑](#)
Výtěžek z plesu bude věnován na charitativní účely.

