



100 LET MĚSTEM

UHŘETĚVESKÝ ZPRAVODAJ

9 2013 ROČNÍK 43

UHŘETĚVES • PITKOVICE • HÁJEK

Slavnostní zahájení nového školního roku



ZŠ Bří Jandusů



MŠ Sluneční



Vážení spoluobčané,

srdečně Vás zdravím po „prázdninové“ odmlce, bohužel už téměř na konci léta.

Dnešní příspěvek píší krátce po návratu z našich škol, kde jsme byli s kolegyní ing. Macháčovou i malými dárečky **přivítat nové prvňáčky**. Ještě teď jsem plný dojmů, takže dnes ani nemůžu začít jinak. V pěti prvních třídách usedlo do školních lavic poprvé v životě 124 krásných prvňáčků. Všichni se prý moc těšili a jeden klouček prý vůbec nechce chodit ze školy ani domů. Tak doufám, že to nadšení vydrží a přejí jenom samé jedničky. Jsem moc rád, že dětem jsme nejenom rozdali malé dárečky v prvních třídách, ale mohli jsme předat všem dětem na začátku školního roku „dárky“ daleko větší v podobě včas dokončených veledůležitých stavebních projektů, které se dle názorů mnohých opravdu vydařily. Právě noví prvňáčci si tak mohli hned první školní den zasednout do nových lavic **nového pavilonu ZŠ Bří. Jandusů**, kde jsou 4 nové třídy, celkem pro 136 žáků.

Pro nejmenší děti se podařilo dokončit slíbenou **novou mateřskou školku v ulici Sluneční**.

Ve čtvrtek 29. 8. jsme tak mohli slavnostně přestřihnout pásku a kdo přišel, měl možnost prohlédnout si prostory této krásné budovy, kde jsou nejenom třídy s hernami, šatny, sociální zařízení, velká tělocvična, ale i výdejna jídel s krásnou jídelnou a byt pro správce. Jako malý přídavek jsme předali i nové paní ředitelce nový vůz určený k přepravě stravy ze školní jídelny, který byl spolufinancován z darů sponzorů místních firem, kterým tímto patří také naše veliké poděkování. Poděkování patří také paní radní Mgr. Ludmile Štvánové z Magistrátu hlavního města Prahy, nejenom za její účast při této akci, ale i přislíbenou podporu v oblasti školství i do budoucna.

Do třetice všeho dobrého, či spíše vydařených akcí, lze jistě zařadit i **dokončení potřebných stavebních a provozních úprav ve školní jídelně**. Nová sociální zařízení, nová technologie do varny...

To vše jsou určitě dobré zprávy, ale dobře víme, že jsou již minulostí a že třeba právě v mateřských školkách stále jejich kapacita nestačí a né všem žádostem, či přihláškám tak stále lze vyhovět. Společně s kolegou ing. Martinem Turnovským se tak intenzivně zabýváme dalším projektem potřebné výstavby mateřské školky v Pitkovicích.

Před námi jsou však i další nutné investiční akce, jenom je potřeba zajistit či sehnat právě ty investice, tedy peníze. Po opravách doslova volají třeba některé komunikace a tak dále a tak dále. O tom všem ví ale také nejlépe kolega ing. Martin Turnovský. Takže příště by nás s těmito záměry mohl seznámit právě on. Doplnit ho určitě může i kolega radní Benda, který má jistě spoustu nových zajímavých zpráv z oblasti zdravotnictví.

Já dnes doplním ještě některá zajímavá pozvání. Třeba 3. 10. do našeho muzea, kde se od 17 hodin koná **vernisáž výstav „Fotobrazy“ a „Užitková a dekorativní keramika“**, které je možné navštívit až do 27. 10. 2013. Pozvání si určitě také zaslouží **„Václavská zábava“**, kterou pořádá místní Obec Barácníků v sobotu 21. 9. od 14 hodin v hospodě Na Lišce.

Závěrem mi dnes ještě dovoluňte také upozornit, že nezačal jenom nový školní rok, ale zahajuje také **nová divadelní sezóna v Divadle Bolka Polívky U22**. Program je hned vedle mého dnešního příspěvku.

Tak a teď už mi jen dovoluňte popřát Vám krásné poslední dny léta.

Těším se příště, i když to jsem vlastně přislíbil příspěvek od mých kolegů.

V úctě

Milan Coller
starosta MČ Praha 22

Divadlo Bolka Polívky U22 září - říjen 2013



19.9.čt KUTLOCH,
19.30 aneb I MUŽI MAJÍ SVÉ DNY / Studio DVA

25.9.st JIŘÍ SCHMITZER - koncert

1.10.út PRACHY!!! / Divadlo Palace

8.10.út LENKA DUSILOVÁ
19.30 & BEATA HLAVENKOVÁ - koncert

10.10.čt CAVEMAN

13.10.ne BAJAJA / Teatr Viti Marčika

17.10.čt NA ÚTĚKU / Divadlo Ungelt

22.10.út MARIAN VOJTKO - koncert

Divadlo Bolka Polívky U22 má od září 2013 nového ředitele - Mgr. Simona Kotka. Spolu s ním přicházejí do divadla i noví spolupracovníci, novinky v programu a další nápady.

Prioritou je obhájit program o koncerty. Na baru pak připravujeme nový sortiment - kvalitní vína, jedinečnou grupu, single-malt whisky, calvados a další. Rádi bychom, aby čas v divadle nebyl jen čekáním na představení, ale byl příjemným časem pro posezení, malé občerstvení a setkání s přáteli.

Pravidelně budeme nabízet program i malým divákům. Divadlo je i nadále otevřené pro uspořádání Vaší akce (přeslu, oslavy narozenin, svatby, firemní akce...), jsme Vám k dispozici.

Zkrátka - přejeme si, aby se Vám v nové sezóně v Divadle Bolka Polívky U22 líbalo. Těšíme se na Vás.

Vstupenky zakoupíte v síti Ticketportal www.ticketportal.cz
Pokladna je otevřena Po, St, Čt od 17.00 do 19.30 hodin

Rezervace: vstupenky@u22.cz

www.divadlobolkapolivkyu22.cz

Divadlo Bolka Polívky U22, K Sokolovně 201, Praha 22 - Uhřetěves

partneři:

METRANS

Radostné chvíle při stříhání pásky



Nová MŠ Sluneční



Nový pavilón ZŠ Bří Jandusů



ZPRÁVY Z RMČ

Na svém 63., 64. a 65. zasedání, která se konala v červnu, červenci a srpnu 2013, projednala Rada MČ mimo jiné záležitosti, ve kterých přijala následující usnesení:

Souhlasila:

- jako nejvhodnější vybrat nabídku firmy Polabská stavební CZ, s. r. o., Oseček čp. 87, 289 41 Pňov Předhradí k zadání veřejné zakázky na zhotovitele díla - stavby „Objekt ŠJ - úpravy provozu“
- se zadáním VZ „Zajištění úklidu obce, zimní údržby, jednoduchých stavebních prací, oprav, udržování městského mobiliáře a pomocných prací při akcích MČ 22“ firmě Miroslav Mandrik, Slunná 293, Příbram - Zdaboh
- s firmou Jiří Kučera, Toušice 80, 281 63 Kostelec nad Černými Lesy jako s vítězem VZ „Sanace mokrých příček v obecním bytě“ za celkovou cenu 91 928 Kč
- s organizací jarního podvečerního pochodu v roce 2014 ve spolupráci s Klubem českých turistů
- s připomínkami MČ P22 k právní regulaci volného pobíhání psů, které byly odeslány hl. m. Praze
- s uspořádáním vánočního koncertu Richarda Pachmanna dne 1. 12. 2013 od 16,00 hod. v Děkanšském kostele Všech svatých
- s opravou podstavce poutního kříže v ulici U Kříže s tím, že celkové náklady nepřekročí rozpočtovaných 20 000 Kč vč. DPH
- s finančním příspěvkem MS ČČK v Hájku, za který byly částečně hrazeny oslavy 700. výročí první zmínky o obci Hájek dne 22. 6. 2013
- s úhradou prokazatelných skutečných nákladů na DK a přípojkách vybudovaných v rámci akce TSK „Rekonstrukce Rozdělená a V Kuřatech“ z rozpočtu MČ pro rok 2014
- se zřízením ÚVB ve prospěch MČ Praha 22 na pozemcích parc. č. 1656, 1752 a 1765/1 vše v k. ú. Uhřetěves, které mají ve svěřené správě Lesy České republiky, s. p., Přemyslova 1106/19, 501 68 Hradec Králové, za celkovou cenu 1 000 Kč, upravenou o inflaci + DHP
- s investičním záměrem na akci „Zateplení objektu čp. 803 ul. V Bytovkách“ a „Zateplení přístavby ZŠ Jandusů“
- se záměrem, následně výzvou a složením komise pro otírání obálek a pro vyhodnocení nabídek VZ „Inovace zabezpečovacího systému v garážích Nové náměstí 1257“
- s doporučením grantové komise „J5 programu Podpora financování sociálních služeb na úrovni městských částí HMP“ přidělit grant DPS Kolovraty ve výši 17 050 Kč a PS MČ Praha 22 ve výši 36 950 Kč
- se zadáním VZ malého rozsahu „Webový portál MČ Praha 22“
- se zadáním VZ malého rozsahu „Restaurování praporu pěveckého spolku Hlahol“
- s převodem finančních prostředků z rezervního fondu do investičního fondu MŠ ve výši 200 000 Kč za účelem financování VZ „Pokládka chodníku - 300 m²“
- s ukončením NS č. 41/2013 MN - 10 na byt SD v Praze 22 s paní K. R. dohodou ke dni 31. 7. 2013
- s uzavřením NS na pronájem bytu o velikosti 1+kk v SD panem P. D., doba nájmu jeden rok s možností dalšího prodloužení od 1. 9. 2013, nájemné 40 Kč/m²/měsíc
- s uzavřením NS na pronájem služebního bytu č. 1 o velikosti 2+kk v MŠ Sluneční s panem I. A., doba nájmu jeden rok s možností dalšího prodloužení od data kolaudace bytu, nájemné 89 Kč/m²/měsíc
- s prodloužením NS č. 99/2005 MN 30 na pronájem bytu o velikosti 3+1 v ZŠ Jandusů v Praze 22 s panem T. M., doba nájmu do 31. 7. 2014, nájemné 89 Kč/m²/měsíc
- s uzavřením Dodatku č. 1 ke Smlouvě o provozování Divadla BP U22
- s poskytnutím věcného daru - 18 ks svítilen LED LENSER P7 strážníkům MP HMP
- s vyhlášením VZ malého rozsahu na opravu výtlač vozovky v ulicích Dopravní a Lnářská
- se zřízením ÚVB ve prospěch MČ Praha 22 na pozemcích parc. č. 1704, 21/4, 23, 1742, 1756/2, 1757, 1758/2, 1758/51, 1758/1, 1758/5 a 1758/6 vše v k. ú. Uhřetěves ve vlastnictví VÚŽV, v. v. i., za cenu stanovenou znaleckým posudkem + DHP

- se zřízením ÚVB k pozemku parc. č. 219/491 v k. ú. Pitkovice ve prospěch spol. Pražská plynárenská Distribuce, a. s., U Plynárny 500, 145 08 Praha 4, za cenu 65 Kč + DPH
- s přijutím daru pozemků parc. č. 219/610, 219/626, 219/625, 219/749, 219/748, 219/650, 219/649 a 219/490 vše v k. ú. Pitkovice od spol. CENTRAL GROUP 17. Investiční, a. s., se sídlem Na Strži 65/1702, 140 00 Praha 4, a spol. CENTRAL GROUP 23. Investiční, a. s. se sídlem Na Strži 65/1702, 140 00 Praha 4
- s přijutím daru komunikací a chodníků vybudovaných v rámci stavby obytného souboru Nové Zelené Město Praha - Pitkovice - lokalita Jih od spol. CENTRAL GROUP technická infrastruktura, s. r. o. se sídlem Na Strži 65/1702, 140 00 Praha 4
- s instalací interiérových a exteriérových žaluzií na budově ZŠ U Obory firmou J. Rouč GEMINI, Čihákova 978/25, 190 00 Praha 9 za nabídkovou cenu
- s pronájem částí pozemku parc. č. 761 v k. ú. Uhřetěves o výměře 62 m² a 79 m² za účelem zřízení zahrádky paní J. P. Praha 22, za cenu 11 Kč/m²/rok na dobu neurčitou od 1. 9. 2013
- s firmou JISTOTA - TÁBOR, s. r. o. Lom 64, 391 11 Planá n.L., jako dodavatelem VZ „Inovace zabezpečovacího systému garáží Nové náměstí 1257“
- s ukončením nájmních smluv na pronájem obecních bytů a garáž. stání na základě hrubého porušení smlouvy s paní J. V. a paní M. Š., vše s účinností od 1. 9. 2013
- s předloženými připomínkami k informaci k Celoměstské koncepci rozvoje informačních systémů pro potřeby hl. m. Prahy a městských částí pro období 2013 - 2016
- se zrušením druhého místa včetně výdejny stravy MŠ Za Nadýmačem v Královicích od 1. 9. 2014
- se snížením celkové kapacity počtu dětí, které lze v MŠ Za Nadýmačem vzdělávat a stravovat ze současných 308 na 280 od 1. 9. 2014
- se změnou řízovací listiny MŠ Sluneční, Praha 10, Sluneční dodatkem č. 1 s účinností od 1. 8. 2013 a počtem 28 dětí ve třídě v MŠ Sluneční, Praha 10, Sluneční 1550/20 ve šk. r. 2013/2014
- se zřízením druhého místa výkonu, včetně výdejny stravy MŠ Sluneční, Praha 10, Sluneční 1550/20, se sídlem K Nedvěži 66, 103 00 Praha 10 - Královice, zřízením další třídy v objektu pro 17 dětí a zvýšením celkové kapacity počtu dětí, které lze v MŠ vzdělávat a stravovat ze současných 56 na 101 s účinností od 1. 9. 2014
- s navýšením počtu žáků ve ŠD ZŠ, Bří Jandusů 2 v jednotlivých odděleních nejvýše do 34 žáků/oddělení za předpokladu, že bude dodržena kvalita vzdělávací činnosti, splněny podmínky bezpečnosti a ochrany zdraví a nepřekročen nejvyšší počet žáků (280) který je uveden v rozhodnutí o zápisu do rejstříku škol a školských zařízení
- se zřízením příspěvkové organizace Mateřské školy Pitkovice, včetně výdejny stravy s účinností od 1. 8. 2014 se sídlem Hlívová, 104 00 Praha - Pitkovice
- s návrhem řízovací listiny Mateřské školy Pitkovice, Praha 10, Hlívová a s podáním žádosti o zápis mateřské školy, včetně výdejny stravy do rejstříku škol a školských zařízení s nejvyšším povoleným počtem 112 dětí v termínu do 30. 9. 2013
- s konáním 66. zasedání RMČ ve středu 4. 9. 2013 od 15,00 hod.
- s poskytnutím věcného daru městskou částí Praha 22 - služební užitkový vůz pro novou MŠ Sluneční
- s opravou odtokové dešťové kanalizace v ulici Pstružná.

Nesouhlasila:

- se součinností MČ Praha 22 při financování nově vybudované slepé komunikace v Pitkovicích pro příjezd k RD žadatelky paní M. T.

Schválila:

- účetní závěrku za rok 2012 příspěvkových organizací – ZŠ Bří Jandusů 2, ZŠ U Obory, Vachkova 630, MŠ Za Nadýmačem 927, ŠJ Nové náměstí 1100, které zřizuje
- předložený seznam investičních akcí požadovaných k zařazení do rozpočtu HMP na rok 2014 - 2024.

(Pokračování na stránce 4)

Vzala na vědomí:

- financování IA veřejné zakázky na zhotovitele díla - stavby „Objekt ŠJ - úpravy provozu“
- zápisy ze zasedání komisí ŽP, školské, kultury a zájmových organizací, bytové, výstavby a územního plánu
- žádost SVJ o převzetí veřejného osvětlení hl. m. Prahou a vyjadřuje podporu MČ Praha 22
- informace tajemnice o zajišťování finančních prostředků od sponzorů na zakoupení služebního užitkového vozu nové MŠ Sluneční
- písemnou informaci paní Ing. Macháčové o škodách ve veřejné zeleni následkem silných bouřek dne 27. 7. 2013 a 4. 8. 2013
- písemnou informaci ZS o závažné havárii odtokové dešťové kanalizace v ulici Pstružná.

Rozhodla:

- o přidělení VZ „Zateplení ZŠ U Obory“ jako ekonomicky nejvýhodnějšímu uchazeči, který získal zákonným propočtem nejvyšší počet bodů a jehož nabídka se umístila na 1. místě, a to společností: Vanderlaan s. r. o. V Předpolí 1452/30, 100 00 Praha 10 za cenu 2 685 742 Kč vč. DPH.

Ing. Olga Jandová, tajemnice úřadu

**VOLBY DO POSLANECKÉ SNĚMOVNY PARLAMENTU
ČESKÉ REPUBLIKY KONANÉ VE DNECH
25. A 26. ŘÍJNA 2013**

Možnost hlasovat na voličský průkaz.

Volič, který se nebude zdržovat v době voleb do Poslanecké sněmovny konaných ve dnech 25. a 26. října 2013 ve volebním okrsku v místě svého trvalého pobytu, může hlasovat na voličský průkaz v jakémkoliv stálém volebním okrsku na území České republiky nebo ve zvláštním volebním okrsku v zahraničí, tj. na zastupitelském úřadě nebo konzulárním úřadě České republiky.

O vydání voličského průkazu lze již nyní požádat obecní úřad příslušný podle místa trvalého pobytu voliče.

Žádost lze podat

- **osobně** - o vydání voličského průkazu lze požádat do okamžiku uzavření stálého seznamu voličů, tj. do 23. října 2013 do 16.00 hodin.
- **v listinné podobě opatřené úředně ověřeným podpisem voliče**; ověřený podpis žadatele zákon vyžaduje proto, aby byl volič, který o vydání voličského průkazu žádá, chráněn před zneužitím tohoto institutu.
- **v elektronické podobě podepsané uznávaným elektronickým podpisem**,
- **v elektronické podobě zasláné prostřednictvím datové schránky**; Žádost v listinné a elektronické podobě musí být příslušnému obecnímu úřadu doručena nejpozději 7 dnů přede dnem voleb, tj. do 18. října 2013.

ÚMČ Praha 22 voličský průkaz předá osobně voliči, nebo osobě, která se prokáže plnou mocí s ověřeným podpisem voliče žádajícího o vydání voličského průkazu, anebo jej voliči zašle na jím uvedenou adresu, a to i do zahraničí nejdříve 15 dnů přede dnem voleb, tj. 10. října 2013.

Při ztrátě nebo odcizení voličského průkazu nelze vydat duplikát.

Adresa pro vydání voličského průkazu: ÚMČ Praha 22, odbor občanskosprávní, přízemí dveře č.009 matřika, Nové náměstí 1250, Praha 10 - Uhřetěves, 104 00.

Žádost o vydání voličského průkazu je k dispozici na ÚMČ Praha 22 a ke stažení na webových stránkách úřadu - www.praha22.cz

Irena Röslerová

**OZNÁMENÍ
O DOBĚ A MÍSTĚ KONÁNÍ VOLEB**

Starosta městské části Praha 22 podle § 15 zákona č.247/1995 Sb., o volbách do Parlamentu České republiky a o změně a doplnění některých dalších zákonů, ve znění pozdějších předpisů

o z n a m u j e:

1. Volby do Poslanecké sněmovny Parlamentu České republiky se uskuteční

v pátek dne 25. října 2013 v době od 14.00 hodin do 22.00 hodin a v sobotu dne 26. října 2013 od 8.00 hodin do 14.00 hodin.

2. Místem konání voleb je těchto 7 volebních okrsků:

Volební okrsek č. 916

- volební místnost **Bratří Jandusů čp. 2**
pro voliče bydlící v ulici a čísle popisném:

Firkušného 1540

K Netlukám 956, 957, 958, 959, 960, 961, 962, 1472

Přátelství 1, 8, 9, 11, 51, 54, 60, 62, 64, 73, 78, 79, 106, 107, 141, 142, 158, 167, 168, 172, 180, 183, 187, 192, 210, 226, 229, 241, 243, 247, 250, 253, 266, 274, 309, 318, 356, 369, 372, 420, 492, 606, 684, 687, 688, 689, 691, 693, 694, 695, 696, 697, 706, 708, 748, 749, 750, 751, 752, 797, 798, 799, 819, 830, 831, 876, 877, 878, 901, 902, 903, 963, 1300

V Potokách 3, 4, 5, 6, 7, 59, 212, 257, 326, 810, 917, 1276

Václava Trojana 1483, 1484, 1497, 1504, 1505, 1539, 1540

Volební okrsek č. 917

- volební místnost **Divadlo, K Sokolovně čp. 201**,
pro voliče bydlící v ulici a čísle popisném:

Hulanova 1386, 1387, 1388, 1389, 1390

Ingršova 1382, 1383, 1384, 1385

Jupiterova 1171, 1172, 1173, 1174, 1175, 1176, 1177, 1179, 1180, 1181, 1182, 1183, 1184, 1185, 1186, 1187, 1188, 1189, 1190, 1191, 1192, 1193, 1194, 1195, 1196, 1302, 1309

K Sokolovně 36, 199, 245, 653, 857, 858, 1271

K Vodici 1126, 1127, 1128, 1129

Karla Zicha 1371, 1372, 1373, 1374, 1375, 1376, 1377, 1378

Merkurova 1141, 1142, 1143, 1145, 1147

Měsíční 1358, 1360, 1361, 1362, 1364, 1366

Na Potůčku 10, 190

nám. Bratří Jandusů 21, 24, 25, 26, 27, 28, 29, 30, 32, 33, 211, 251, 915, 916

nám. Protifašistických bojovníků 74, 102, 143

nám. Smiřických 39, 40, 42, 290

Netluky 56, 133, 234, 235, 374, 658, 698, 699, 700, 746, 832, 833, 834, 835, 836, 837

Plutova 1336, 1337, 1339, 1340, 1341, 1343, 1344, 1345, 1346, 1347, 1348

Rozdělená 55, 118, 193, 254, 344, 899, 1292

Saturnova 1198, 1199, 1200, 1201, 1202, 1204, 1206, 1207, 1208, 1209, 1210, 1211, 1212, 1213, 1214, 1215, 1216, 1217, 1218, 1219, 1220, 1222, 1223, 1224, 1225, 1227, 1228, 1229, 1230, 1331, 1332, 1333, 1334

Sluneční 1349, 1350, 1351, 1352, 1353, 1354, 1355

U Říčanky 1102, 1103, 1104, 1105, 1106, 1107, 1108, 1110, 1111, 1113, 1114, 1116, 1117, 1118, 1120, 1121, 1122, 1123, 1125

V Kuřatech 46, 47, 49, 50, 61, 63, 163, 181, 203, 209, 330, 400, 824, 1288, 1289, 1311, 1397, 1486, 1487, 1488

Venušina 1148, 1149, 1150, 1151, 1153, 1154, 1155, 1156, 1157, 1158, 1159, 1160, 1161, 1163, 1165, 1166, 1167, 1168, 1169, 1170, 1335

Vlasy Průchové 1379, 1380, 1381

Za Nadýmačem 208, 785, 861, 927, 1099, 1130, 1491

Za Pivovarem 1070, 1073, 1307

Volební okrsek č. 918

- volební místnost **ZŠ Bří Jandusů čp. 2**
pro voliče bydlící v ulici a čísle popisném:

Černotínská 1392, 1436, 1439, 1470, 1478, 1481, 1522, 1523
Čtyřkolská 94, 99, 104, 117, 121, 125, 127, 129, 136, 146, 169, 170, 194, 214, 236, 249, 258, 268, 269, 272, 279, 280, 281, 285, 287, 288, 289, 294, 295, 304, 305, 308, 315, 811
Jana Srba 1241, 1284, 1286, 1290, 1291, 1296, 1493
K Dálnici 58, 260, 520, 544, 545, 581, 582, 583, 584, 602, 622, 629, 631, 646, 649, 654, 673, 674, 712, 713, 715, 717, 723, 726, 763, 768, 791, 792, 843, 845, 846, 848, 849, 850, 859, 871, 872, 910, 928, 1071, 1085, 1086, 1138, 1255, 1395
Kašovická 728, 870, 895, 969
Krásnolipská 89, 90, 91, 93, 96, 120
Lešovská 718, 774, 775, 778, 795, 847, 854, 889, 898, 909, 920, 942, 945
Lnářská 453, 454, 455, 456, 540, 541, 556, 573, 574, 575, 594, 595, 612, 618, 626, 640, 776, 779, 781, 782, 800, 822, 1256, 1272
 Pardubická 458, 459, 460, 461, 496, 497, 499, 512, 513, 514, 515, 516, 517, 571, 572, 590, 619, 620, 623, 624, 745, 773, 793, 794, 796, 801, 802, 808, 809, 813, 820, 823, 825, 826, 841, 844, 856, 860, 935, 937, 948, 954, 990, 1094, 1134, 1281, 1298, 1317, 1325, 1473, 1520
Peceradská 114, 116, 128, 145, 151, 175, 177, 184
Petříkovská 357, 383
Rájecká 457, 543, 607, 614, 639, 671, 1058, 1095, 1297
Salačova 13, 84, 85, 87, 88, 92, 230
Semanského 77, 78, 109, 124, 171, 185, 188, 596
Tichonická 1017, 1019, 1020, 1059, 1060, 1061, 1062, 1063, 1064, 1072, 1074, 1075, 1265, 1266, 1278, 1318, 1324, 1394, 1500, 1515
U Nadýmače 196, 221, 222, 223, 319, 321, 331, 332, 346, 360, 364, 365, 367, 368, 376, 382, 518, 519, 559, 647, 657, 660, 678, 936, 938, 949, 982, 1391
U Starého mlýna 7, 14, 16, 17, 18, 19, 20, 119, 149, 179, 213, 237, 259, 267, 275, 276, 277, 278, 286, 291, 297, 298, 302, 303, 307, 311, 312, 314, 316, 317, 333, 334, 363, 379, 493, 494, 567, 568, 588, 727, 853, 1304
Valšovská 1235, 1305
Zlenická 851, 855, 862, 863, 864, 865, 866, 867, 874, 875, 879, 880, 881, 882, 883, 884, 885, 886, 887, 888, 896, 906, 912, 929, 931, 932, 934, 953, 1049, 1050, 1051, 1052, 1054, 1055, 1056, 1057, 1076, 1078, 1237, 1238, 1247, 1259, 1295, 1310, 1313, 1316, 1328, 1428, 1496, 1514
Želnavská 97, 98, 122, 126, 156, 157, 164, 296, 325, 414, 918

Volební okrsek č. 919

- volební místnost **Jídelna, Nové náměstí, čp.1440/ 2A**
pro voliče bydlící v ulici a čísle popisném:

Blišanecká 1524, 1525, 1526, 1527, 1535, 1536, 1537
Bystřičná 385, 632, 634, 644, 645, 651, 668, 680, 777, 921, 950, 1082, 1239, 1242, 1244, 1252, 1263, 1268, 1477
Dunajská 436, 437, 438, 441, 486, 487, 489, 501, 502, 507, 508, 509, 510, 529, 530, 532, 533, 534, 539, 547, 548, 564, 608, 766, 923, 1512, 1533
Františka Diviše 173, 329, 352, 389, 390, 391, 392, 393, 394, 396, 408, 412, 440, 443, 444, 445, 446, 447, 448, 449, 482, 483, 495, 506, 526, 528, 558, 566, 585, 598, 613, 617, 655, 675, 682, 704, 707, 737, 740, 741, 759, 769, 816, 838, 924, 925, 1280, 1319, 1321, 1322, 1323, 1367, 1368, 1399, 1427, 1437, 1438, 1516
K Podchodu 417, 418, 434, 439, 450, 451, 601, 621, 659, 683
Křešinská 131, 140, 144, 153, 154
Lidického 139, 195, 202, 220, 227, 228, 242, 252, 273, 397, 597
Morávkova 338, 373, 491, 1479
Nové náměstí 1250, 1257, 1261, 1262, 1264, 1267, 1270, 1370, 1440
Pstružná 611, 638, 650, 652, 661, 720, 732
Sušilova 1471, 1480, 1506, 1507, 1510
Trampotova 70, 72, 76, 82, 83, 132, 161, 246, 1532
Vlářská 1400, 1404, 1405, 1411, 1414, 1416, 1419, 1420, 1422, 1424, 1442, 1447, 1448, 1450, 1451, 1454, 1455, 1456, 1457, 1458, 1459, 1461, 1462, 1465, 1466, 1468

Volební okrsek č. 920

- volební místnost **ZŠ U Obory, Vachkova čp. 630**
pro voliče bydlící v ulici a čísle popisném:

Bečovská 628, 656, 730, 1433, 1531
Berounská 388, 395, 403, 404, 405, 407, 714, 719
Břidlicová 1066, 1519
Dopravní 336, 362, 381, 500, 900, 947, 1013
Husovo náměstí 339, 340, 341, 371, 375, 378, 380, 419, 422, 423, 424, 425, 426, 468, 469, 470, 557, 605, 676
Jezerská 703, 736, 985
Kamenná 1096, 1097, 1132, 1136, 1236, 1240, 1260, 1312, 1327
Kašperská 349, 358, 366, 377, 462, 463, 464, 465, 467, 669, 804, 805, 806, 869, 943, 946, 965
Kozákovská 398, 399, 401, 402, 416, 421, 427, 428, 429, 466, 615
Křelovická 739, 873, 894, 911, 922, 933, 991
Křemelná 563, 908, 913, 914, 919, 930, 951, 955, 1232, 1287
Křemenná 1131, 1133, 1137, 1233, 1234, 1243, 1248, 1269, 1294, 1430
Na Blanici 430, 431, 433, 435, 442, 481, 484, 485, 527, 625, 711
Na Nežárce 387, 406, 409, 410, 413, 790
Na Vrchách 474, 504, 552, 579, 591, 616, 662, 663, 701, 1067, 1369
Na Vysočině 577, 593, 603, 664, 665, 828, 829
Nad Volyňkou 536, 538, 561, 562, 589, 764, 817, 981, 983, 1001, 1002, 1003, 1004, 1089, 1277, 1530
Picassova 313, 637, 677
Podleská 327, 335, 337, 610, 807, 926
Přátelství 271, 282, 292, 324, 353, 361, 643, 702, 733, 842
Soumarská 973, 1474, 1489, 1492, 1538, 1541
Středoohorská 472, 473, 476, 477, 503, 505, 553, 642, 709, 868, 1315, 1485
Tatranská 471, 475, 478, 479, 480, 521, 522, 524, 525, 546, 554, 576, 578, 586, 587, 604, 670, 705, 722, 1274, 1529
U Starého nádraží 110, 165, 262, 264, 818, 890, 891, 892, 893
U Židovského hřbitova 1032, 1033, 1034, 1035, 1038, 1039, 1041, 1042, 1043, 1044, 1045, 1046, 1047, 1092,
Úpská 977, 978, 979, 980, 993, 994, 995, 997
V Bytovkách 742, 743, 744, 753, 754, 755, 756, 757, 758, 783, 784, 788, 789, 839, 840, 1021, 1022, 1023, 1024, 1025, 1026, 1028, 1029, 1030, 1048, 1068, 1069, 1093, 1135, 1139, 1396, 1518
Vačkářova 45, 283, 293, 299, 310, 322, 531, 569, 852, 897, 1528
Vachkova 1016, 1285, 1301, 1306
Vodická 635, 666, 679, 1014
Vyderská 976

Volební okrsek č. 921

volební místnost **Pitkovice, Žampionová čp. 59** (Sanitherm)
Pro voliče bydlící v Pitkovicích.

Volební okrsek č. 922

- volební místnost **Hájek, Pod Přehradou čp. 18** (Squash centrum)
Pro voliče bydlící v Hájku

3. Voliči bude umožněno hlasování poté, kdy prokáže svou totožnost a státní občanství České republiky platným občanským průkazem nebo cestovním pasem.

4. Každému voliči budou dodány 3 dny přede dnem voleb hlasovací lístky. Ve dnech voleb volič může obdržet hlasovací lístky i ve volební místnosti.

V Praze dne 10. září 2013



coller
Milan Coller,
starosta MČ Praha 22



POVOLOVÁNÍ KÁCENÍ DŘEVIN MÁ NOVÁ PRAVIDLA



Dne 15. července 2013 nabyla účinnosti nová vyhláška č. 189/2013 Sb., o ochraně dřevin a povolování jejich kácení. **Významným způsobem mění pravidla pro povolování kácení dřevin především pro dřeviny rostoucí v zahradách, stromořadích a v zapojeném porostu dřevin.**

Podle této vyhlášky se **nevžaduje povolení ke kácení dřevin za předpokladu, že tyto nejsou součástí významného krajinného prvku** tj. lesů, rašeliníšť, vodních toků, rybníků, jezer a údolní nivy a **stromořadí** tj. souvislá řada nejméně deseti stromů s pravidelnými rozestupy

- pro dřeviny s obvodem kmene do 80 cm měřeného ve výšce 130 cm nad zemí,**
- pro zapojené porosty dřevin tj. soubor dřevin,** v němž se nadzemní části dřevin jednoho patra vzájemně dotýkají, prorůstají a překrývají, **pokud celková plocha porostu nepřesahuje 40 m²,**
- pro dřeviny pěstované na pozemcích vedených v katastru nemovitostí ve způsobu využití jako plantáž dřevin,**
- pro dřeviny rostoucí v zahradách. Zahradou se přitom rozumí pozemek u bytového nebo rodinného domu v zastavěném území obce, který je stavebně oplocený a nepřístupný veřejnosti.** Všechny podmínky přitom musí být splněny současně. Za oplocení se nepovažuje oplocení pozemku živým plotem.

Vyhláška rovněž nově specifikuje požadavky na náležitosti při podávání žádosti o povolení kácení nebo pro oznámení kácení dřevin.

Kácení dřevin se podle vyhlášky provádí zpravidla v období jejich vegetačního klidu tj. v období přirozeného útlumu fyziologických a ekologických funkcí dřeviny. Jedná se většinou o období od 1. listopadu do 31. března. Vlastníci stromů rostoucích v zahradách u rodinných nebo bytových domů by tedy s kácením měli vyčkat až na zimní období. Důvodem je kromě etického hlediska především zajištění ochrany ptactva.

Podrobnější informace o problematice kácení je možno získat na odboru životního prostředí nebo na www.praha22.cz v sekci životní situace/odbor životního prostředí/kácení dřevin.

ZÁCHRANA PULCŮ V JEZERÁCH

V důsledku deštivého červnového počasí vznikla v Jezerách na pozemku společnosti Ekospol, a. s., při ulici Blšanecká malá vodní plocha, kterou využily pravděpodobně ropuchy zelené ke svému rozmnožování. Na velký výskyt pulců upozornili odbor životního prostředí pracovníce hygienické stanice, které zde monitorovaly výskyt larev komárů. Spojili jsme se proto s vlastníkem pozemku a s ochránci přírody ze 4. ZO ČSOP, kteří na základě grantu hl. m. Prahy zajišťují záchranu obojživelníků z vysychajících vodních ploch Praze. Po prohlídce lokality se ochránci dohodli s naším odborem, že vyčkáme, zda stihnou pulci svoji přeměnu na malé žabičky dřív, než voda vyschne. Jinak by bylo nutné doplnit vodní hladinu dovezenou vodou. Většina pulců během 14 dnů svoji přeměnu zvládla a v okolí vodní plochy se to jen hemžilo malými žabičkami. Část pulců však přece jen zůstala uvězněna



v několika rychle vysychajících kalužích a bylo třeba jim urychleně pomoci. Ochranáři tyto pulce z louží pomocí sítěk vylovili a přenesli je do Podleského rybníka. Naše poděkování za záchranu žabiček patří RNDr. Jitce Loubové a panu Otovi Krejčímu ze 4. ZO ČSOP.

RNDr. Kateřina Marková

DOPLNĚNÍ FITPARKU

V roce 2011 jsme za domem s pečovatelskou službou vybudovali malý fitpark se čtyřmi venkovními stroji. Nejen senioři si ho velmi rychle oblíbili, a proto jsme se rozhodli ho letos doplnit o další dva stroje.

Přihlásili jsme se do projektu v rámci Evropského roku aktivního stárnutí a mezigenerační solidarity, který vyhlásila Nadace správného životního stylu ve spolupráci se společností COLMEX, s.r.o., a byl nám přiznán nadační příspěvek.

Z nabídky jsme vybrali masážní a surfovací zařízení.

Přijďte si nové i stávající stroje vyzkoušet za dům s pečovatelskou službou II na Novém náměstí za radnicí. Areál je volně přístupný, doplněný několika lavičkami a dráhou na pétanque.

Ing. Alexandra Zídková



OD ZÁŘÍ ZAČÍNÁJÍ HONY

Na základě informací získaných od místní myslivecké organizace upozorňujeme občany, že od září do konce listopadu bude ve středu nebo v sobotu ráno a v podvečer probíhat na Podleském rybníce lov kachen.

Celodenní hony se uskuteční v prostoru mezi Dubčí, Uhříněvsí, Hájkem, Královicemi a Kolovraty dne 19. 10., 16. 11., 7. 12. a 30. 12. 2013.

Prosíme občany, aby v době honů respektovali pokyny myslivců, nepohybovali se v prostoru honitby a zabezpečili si svá domácí zvířata.

RNDr. Kateřina Marková

MOBILNÍ SVOZ NEBEZPEČNÉHO ODPADU 2013

Mobilní sběr drobného nebezpečného odpadu z domácností na území městské části Praha 22 proběhne dle níže uvedeného harmonogramu v **pondělí dne 30. září**.

Zastávka sběrové trasy	Doba přistavení (hod.)
křižovatka ul. Předpolní - Pod Markétou	15 ⁰⁰ -15 ²⁰
ul. K Netlukám (u č. p. 819 - sídliště VÚŽV)	15 ⁴⁰ -16 ⁰⁰
křižovatka ul. Venušina – Jupiterova	16 ¹⁰ -16 ³⁰
náměstí Smiřických (u autobusové zastávky)	16 ⁴⁰ -17 ⁰⁰
ul. Za Nadýmačem (u plynu)	17 ²⁰ -17 ⁴⁰
Nové náměstí (u radnice)	18 ⁰⁰ -18 ²⁰
ul. V Bytovkách (u garáží)	18 ³⁰ -18 ⁵⁰

Při mobilním sběru mohou občané (fyzické osoby s trvalým pobytem na území hl. m. Prahy) posádky sběrného vozidla z **d a r m a** předat následující druhy odpadů: rozpouštědla, kyseliny, zásady, fotochemikálie, pesticidy, teploměry, zářivky a jiný odpad s obsahem rtuti, olej a tuk (kromě jedlého), barvy, tiskařské barvy, lepidla, pryskyřice, detergenty obsahující nebezpečné látky, nepoužitelná léčiva, baterie, akumulátory, nádoby od sprejů.

Sběr monočlánků a baterií umožňuje též systém stálých stanovišť v podobě červených kontejnerů umístěných v přízemí budovy úřadu městské části a v obou základních školách.

Nepotřebné léky a teploměry lze odevzdat v lékárnách. Veškeré výše uvedené drobné nebezpečné odpady, ale rovněž i nebezpečné odpady větších rozměrů jako např. lednice, televize, monitory je možné odevzdat ve Sběrném dvoře v ul. Bečovská 939, Praha – Uhřetěves, tel. 731 122 905.

Další informace o sběru nebezpečných odpadů v Praze najdete na internetové adrese: <http://envis.praha-mesto.cz>, případně na odboru životního prostředí ÚMČ Praha 22.

SVOZ OBJEMNÉHO ODPADU A BIOODPADU

Velkoobjemové kontejnery označené VOK jsou určeny pro odpad z domácností, který nemůže být pro své rozměry odkládán do popelnic (např. starý nábytek, pohovky, matrace, koberce, linolea, zrcadla, umyvadla, vany, WC mísy, bojler, staré sportovní náčiní, autosklo). Do těchto kontejnerů **nepatří živnostenský odpad, výrobky podléhající zpětnému odběru (TV a PC monitory, počítače, vyřazené elektrozařízení, lednice, mrazáky), nebezpečné odpady (autobaterie, zářivky, barvy, rozpouštědla, motorové oleje a obaly od nich), bioodpad, stavební odpad a pneumatiky.**

Velkoobjemové kontejnery označené BIO jsou určeny pro odkládání bioodpadu, a to především ze zahrad: listí, tráva, větve, neznečištěná zemina, příp. pro kuchyňský bioodpad rostlinného původu; **NE živočišné zbytky**. Upozorňujeme, že tyto kontejnery slouží pouze pro bioodpad a **nejsou určeny k odkládání živnostenského odpadu, objemného odpadu, elektrošrotu, pneumatik ani nebezpečného odpadu.**

Občané s trvalým pobytem v Praze mohou dále tyto druhy odpadů **odkládat bezplatně**:

- **objemný odpad včetně elektrošrotu a nebezpečných odpadů** ve sběrných dvorech hl. m. Prahy (např. Bečovská 939, Praha - Uhřetěves, tel. 731 122 905),
- **odpad ze zeleně** v Kompostárně hl. m. Prahy, Dřevčická ul., Praha – Malešice, tel. 274 772 694, 604 221 708 (množství omezeno na 250 kg).

Odpad ze zeleně lze také odkládat do speciálních nádob na bioodpad přistavovaných k nemovitostem. Přistavení nádoby si můžete objednat u Praž-

ských služeb, a. s. na telefonním čísle: 284 091 888. Služba je poskytována za úplatu v období od dubna do listopadu s odvozem jedenkrát za 14 dní.

Vzhledem k omezenému počtu přistavovaných velkoobjemových kontejnerů věříme, že občané přednostně využijí možnost odvézt odpady přímo do sběrného dvora.

stanoviště	den	čas	
		přistavení	odvozu
U Nadýmače	BIO 21. 9.	13	16*
Pod Markétou x Předpolní	BIO 21. 9.	9	12*
Pitkovice – Bedlová	BIO 21. 9.	9	12*
nám. Smiřických	VOK 21. 9.	9	13*
areál VÚŽV	VOK 21. 9.	9	13*
Kašovická x Lnářská	VOK 5. 10.	9	13*
U Nadýmače	VOK 5. 10.	9	13*

* **Kontejner je na stanovišti přistaven do naplnění, nejdéle však do doby uvedené v tabulce**

Ing. Jitka Kochánková

ODBOR SOCIÁLNÍCH VĚCÍ A ZDRAVOTNICTVÍ
MČ PRAHA 22 MÁ OD ZÁŘÍ SVOU DIABETOLOGII

Po složitých jednáních se zdravotními pojišťovnami se podařilo doc. MUDr. Ing. Danielu Smutkovi PhD dosáhnout slíbeného – otevřít diabetologii. V ordinaci, která se nachází v budově Domu s pečovatelskou službou II, mu bude pomáhat i MUDr. Kateřina Anderlová (diabetoložka a endokrinoložka).

Ordinace má uzavřeny smlouvy s **téměř všemi zdravotními pojišťovnami**, nově i s Vojenskou zdravotní pojišťovnou (201), smlouva s Oborovou zdravotní pojišťovnou (207) se bude projednávat ještě letos v září.

Na vyšetření se můžete objednat telefonicky, mailem anebo zanechte vzkaz na záznamníku:

email: info@endokrinologie-drsmutek.cz, smutek.endo@seznam.cz
 telefon: 245 006 466 (sestra, objednávání), 245 006 467 (lékař),
 245 006 468 (záznamník)
 fax: 245 006 469
 adresa: Nové náměstí 1440/2a, 104 00 Praha 10 – Uhřetěves

NA NOVÉM NÁMĚSTÍ V UHŘETĚVSI JE OTEVŘENA OD ZÁŘÍ ORDINACE DERMATOLOGIE

Dermatologii, estetickou dermatologii a laserovou terapii otevřela v přízemí budovy Domu s pečovatelskou službou II MUDr. Miloslava Moskalýková-Prokopová.

Jedná se o nestátní zdravotnické zařízení tzn., za přímou úhradu pacientem.

Na vyšetření se můžete objednat telefonicky na čísle 224 942 769
 adresa: Nové náměstí 1440/2a, 104 00 Praha 10 – Uhřetěves
www.centrumlaseroveaestetickedermatologie

Městská část Praha 22 ve spolupráci s městskou částí Praha – Kolovraty Vás zve na Den sociálních služeb a zdraví, který se uskuteční dne **8. 10. 2013 od 10.00 hodin v budově DPS II**, na Novém náměstí 1440/2a, 104 00 Praha 114.

Ve společenské místnosti Klubu pro seniory Vás seznámíme s nabídkou pečovatelské služby a Komunitního centra. V přízemí domu budou k vidění kompenzační pomůcky a na vlastní kůži si můžete vyzkoušet zdolání schodů na transportním křesle pomocí schodolezu. Ukážeme Vám zajímavé cvičení nejen pro seniory, můžete si nechat změřit krevní tlak a vyzkoušet si, jak poskytnout neodkladnou první pomoc na figuríně.

Přijďte s námi prožít zajímavý den, přijďte nám sdělit, jaké sociální a zdravotní služby zde dle Vašeho názoru chybí a odnesete si jako dárek Adresář sociálních služeb správního obvodu Praha 22.



PODZIMNÍ VÍTÁNÍ OBČÁNKŮ V ROCE 2013

Slavnostní přivítání nejmladších, trvale hlášených občánků v naší městské části proběhne ve dnech 15. a 17. října. Na podzimní vítání občánků budou pozvánky rozeslány rodičům dětí narozených od února 2013 do poloviny srpna 2013. (První a poslední měsíc v uvedeném intervalu se vždy překrývá, abychom nikoho o slavnostní přivítání v naší městské části neošidili.)

Vážení rodiče nejmladších občánků městské části Prahy 22, po obdržení písemné pozvánky s určeným dnem a hodinou začátku slavnosti nám, prosím, potvrďte účast, sms zprávou na číslo 605 881 861 nebo na e-mailovou adresu: zdenka.zaludova@p22.mepnet.cz

Budeme velice rádi, když si uděláte čas a přijdete. S odstupem času budete jistě na tuto slavnost vzpomínat. Z vítání občánků Vám zajistíme fotografie a na dobírku videozáznam.

Již zaplacené a dosud nevyzvednuté fotografie z letošního jarního vítání občánků si rodiče stále mohou vyzvednout v kanceláři č. 013 v přízemí ÚMČ Prahy 22.

Mgr. Zdeňka Žaludová



srdečně zveme všechny rodiče s dětmi



MOŽNÉ ZPŮSOBY LIKVIDACE SPLAŠKOVÝCH VOD A SRÁŽKOVÝCH (DEŠŤOVÝCH) VOD OD OBJEKTŮ JEDNOTLIVÝCH RODINNÝCH DOMŮ, BYTOVÝCH A NEBYTOVÝCH OBJEKTŮ

Na území ve správním obvodu Praha 22 jsou v jednotlivých ulicích uloženy řady splaškové kanalizace pro veřejnou potřebu, kterými jsou odváděny přes přípojky splaškové kanalizace splaškové odpadní vody z jednotlivých staveb (a to z kuchyní, WC, koupelen, prádelen apod.) a řady oddílné kanalizace pro odvod srážkových vod (dále jen dešťové kanalizace) z komunikací a chodníků.

Některé objekty (většinou původních rodinných domů) nejsou dosud připojeny na vybudované přípojky splaškové kanalizace, které byly ukončeny buď revizními šachtami za oplocením na pozemku rodinného domu nebo zaslepením na hranici veřejného pozemku a pozemku rodinného domu.

Zájmem jednotlivých Úřadů městských částí Praha 22, Praha – Královice, Praha – Kolovraty, Praha – Benice a Praha – Nedvězí je, aby byly všechny objekty napojeny na rozvod splaškové kanalizace v jednotlivých městských částech a aby byly zrušeny dosud užívané žumpy, které mohou být zdrojem znečištění podzemních vod. Původní žumpy, to je vodotěsné nepropustné bezodtoké objekty s pravidelným vyvážení do zajištěného vypouštěcího místa (nejčastěji čistírna odpadních vod „ČOV“), již nemohou splňovat současné předpisy pro likvidaci splaškových vod. Proto dle § 3 odst. 8 zákona č. 274/2001 Sb., o vodovodech a kanalizacích pro veřejnou potřebu, ve znění pozdějších předpisů mohou tyto úřady rozhodnutím vlastníkům stavebního pozemku nebo staveb, na kterých vznikají nebo mohou vznikat odpadní vody, nařídít povinnost připojit se na kanalizaci v případech, kdy je to technicky možné.

Dle současných právních předpisů je možné ve správním obvodu Praha 22 vybudovat novou žumpu pouze tam, kde dosud není vybudována splašková kanalizace, a to jako náhrada stávající nevyhovující žumpy u rodinného domu.

Domovní a malé čistírny odpadních vod mohou být umístovány v území, kde není vybudována splašková kanalizace, kde je možné vypouštění vyčištěných odpadních vod samostatným potrubím do vodního toku (se souhlasem správce tohoto vodního toku). U jednotlivých rodinných domů lze vyčištěné odpadní vody z domovní ČOV likvidovat vsakem na pozemku rodinného domu, pokud to hydrogeologické poměry, velikost pozemku a jeho výhledové využití prokazatelně umožní (nutno doložit odborným posouzením).

Malé a domovní ČOV musí být navrženy a umístěny tak, aby bylo možno po vybudování rozvodu splaškové kanalizace v dané lokalitě následně odpadní splaškové vody z objektu rodinného domu přepojit.

Napojení jednotlivých objektů do uliční dešťové kanalizace je možné pouze v případě, že srážkové vody ze střechy nelze likvidovat vsakem na pozemku příslušnému k objektu, neboť to hydrogeologické poměry, velikost pozemku a jeho výhledové využití prokazatelně celoročně neumožní, a to se souhlasem správce dešťové kanalizace. Do tohoto napojení však nelze připojit žádné znečištěné, odpadní a splaškové vody.

Mgr. Pavla Vinklářová

VZPOMÍNKA



V pátek 2. srpna jsme vzpomněli, že tomu byly již 4 roky, co nás po dlouhé a zákeřné nemoci navždy opustila paní **Eva ŠKRDLOVÁ**.

V době svého působení na Úřadu městské části Praha 22 se aktivně podílela na přípravě kulturních akcí a nápaditě sestavovala Uhříněveský zpravodaj.

Nikdy na ni nezapomeneme.

NOVÉ KNIHY V KNIHOVNĚ

 Telefon: **267 711 862, 271 071 868**

 e-mail: **knihovnahrineves@seznam.cz**
Provozní doba:
 pondělí a středa 8.30-18.00
 úterý a čtvrtek 8.30-16.30
 pátek 8.30-14.00

Krásná literatura pro dospělé

Berry Steve	Rukopis Karla Velikého
Costello Jane	Před svatbou
Cyprisová Lenka	Královské tajemství
Damhaug Torkil	Žhář
Fieldingová Joy	Potok stínů
Gavalda Anna	Prostě spolu
Glockner David	Dvě
Hrůzová Barbora	Dlouhé stíny
Jakoubková Alena	Můžeš-li se vdát dnes, neodkládej to na zítřek
Kallentoft Mons	Jarní mrtví
Kinsella Sophie	Neděle u bazénu
Kolektiv autorů	Podivné vraždění – české detektivní povídky
Kubelka Susanna	Madame dnes přijde později
Lannertová Stacey	Vykoupení
Lee Francis	Mrtví koně
Linková Charlotte	Šmírák
Mičanová Daniela	Ve službách třináctého prince
Müllerová Lucie	Nevěrná
Nesbo Jo	Švábi
Patterson James	Mistrovský tah
Ptáčková Jindřiška	Spravedlnost má zpoždění
Sharma Nabila	Peklo v chrámu božím
Slaughter Karin	Kriminálník
Stimson Tess	Kdo miluje nejvíc
Vítovcová Ludmila	Já a safari
Vondruška Vlastimil	Msta písecké panny

Krásná literatura pro děti

Brezina Thomas	Expedice Kolumbus Tajemství hradu
Brezina Thomas	Expedice Kolumbus Dinosauři
Groening Matt	Simsonovi – komiksový úlet
Kinney Jeff	Deník malého poseroutky páté kolo u vozu
Kolektiv autorů	Evropské pohádky
Kolektiv autorů	V říši dobrých pohádek
Lamková Hana	4 vodnické příběhy
Weningerová Brigitte	Jeden za všechny, všichni za jednoho

Naučná literatura pro dospělé

Atkinson Sue	První kroky z deprese
Harden Blaine	Útěk z tábora 14
Jarolímková Stanislava	Co možná nevíte o životě našich předků
Kanselová Marie	Ovocné a nepečené hrníčkové moučníky
Káš Svatopluk	Co se do kapes nevešlo
Kolektiv autorů	Domácí lékař
Moučková Kamila	Fejetony
Schneider Ernst	Encyklopedie přírodní léčby 1. díl
Schneider Ernst	Encyklopedie přírodní léčby 2. díl
Wanawiczová Krystyna	Miloš Havel – český filmový magnát

Naučná literatura pro děti

Csaba Szöke	Super stroje
Fokt Michael	Zvířata
Nielander Petr	Popeláři jedou

Kateřina Kykalová

 Městská část Praha 22,
 komise kultury a zájmových organizací RMČ Praha 22
 a Uhřetěveské muzeum

 Vás všechny srdečně zvou
 do spolkové místnosti Uhřetěveského muzea

na výstavu

Helena DVORNÁ
FOTOBRAZY
Mykola IVANYNA
UŽITKOVÁ A DEKORATIVNÍ KERAMIKA

 Slavnostní vernisáž výstavy se koná
ve čtvrtek 3. října 2013 od 17 hodin.
 Výstava je přístupna do 27. října 2013.

 Pondělí a Středa 8:30 – 12:00 a 13:00 – 18:00,
 Úterý a Čtvrtek 8:30 – 12:00 a 13:00 – 16:30,
 Pátek 8:30 – 14:00, Neděle 14:00 – 17:00 hodin.

Vstupné dobrovolné.

DEJTE NÁM HLAS

Městská část Praha 22 se přihlásila do „Ankety společenské odpovědnosti“, kterou již po čtvrté vyhlásil Institut společenské odpovědnosti, o. p. s. (www.institutso.com). **Anketa společenské odpovědnosti ČR a SR** pro rok 2013 si klade za cíl zviditelnit společnost a jiné subjekty, které vnímají odpovědnost k lidem, kvalitě, zaměstnancům, prostředí. Dalším cílem úspěšné ankety je získat zpětnou vazbu od občanů, kterou organizaci takto vnímají. Přihlaste také svoji organizaci.

Prvního ročníku se zúčastnilo 59 společností a přišlo 6 070 hlasů, třetího ročníku se již zúčastnilo 353 organizací (také slovenských) a měst. Přišlo 40 119 hlasů. Novinkou letošního, 4. ročníku je rozšíření kategorií z 8 na 12. Naši městskou část jsem přihlásila do ankety proto, že být společensky odpovědný je nejen správné strategické rozhodnutí v rámci trvale udržitelného rozvoje městské části, ale získáme tak i zpětnou vazbu občanů ve vnímání naší organizace, neboť jde o dlouhodobou prezentaci lidských hodnot a sounáležitosti.

Tímto žádáme o váš hlas, kterým podpoříte ty, kteří si zaslouží váš důvěru. Hlasovat můžete až do 31. 12. 2013 na webu: www.anketaso.com v kategorii „Města, obce, městské části a kraje do 20 000 obyvatel“, kde najdete znak městské části Praha 22.

DĚKUJEME !!!
Olga Jandová, tajemnice úřadu



MATEŘSKÁ ŠKOLA SLUNEČNÍ

Dočkali se, malí i velcí. Rodiče a děti. Ve čtvrtek 29. srpna 2013 v 15.00 byla v Praze 22 za přítomnosti starosty MČ Praha 22 pana Milana Collera, radní hl. m. Prahy pro oblast školství, vědu a výzkum paní Mgr. Ludmily Štvánové a dalších hostů **slavnostně otevřena budova nové Mateřské školy Sluneční.**



Zřizovatelem školy je MČ Praha 22, která vynaložila ve spolupráci s Hlavním městem Prahou a Polabskou stavební nemalé úsilí k úspěšnému dokončení stavby.

I přesto, že budova školky rostla pomaleji, než se očekávalo, 2. září 2013 otevřela dveře 56ti dětem, které přivítala paní ředitelka Renáta Pecáková se svými zaměstnanci.

Moderní stavbu školky najdete na okraji Uhříněvsi, v Sluneční čtvrti uprostřed přírody a sluníčka. V přízemí budovy jsou šatny, velká tělocvična, výdejna jídel s jídelnou a byt pro správce. V patře je to nejdůležitější – třídy s hernami a zázemím pro učitelky. Třídy a herny jsou opravdu prostorné a světlé. Přímou vybízejí ke hře a slibují příjemné místo pro pobyt dětí.

Školka je zasazena do rozlehlé zahrady, s kterou musí být ještě trpělivost. Blížící se babí léto a podzim však slibují podmínky pro zazenání trávy. Od jara tak k radosti dětí přibudou zahradní prvky, pískoviště či jen chození a hraní v trávě.

Zbývá jen popřát dětem, aby se jim ve školce líbilo a chodily do školky rády. Těšíme se na jejich malované obrázky a vyprávění paní ředitelky s učitelkami.



PODĚKOVÁNÍ VŠEM SPONZORŮM

Pouze z prostředků dárců bylo pořízeno služební vozidlo - oranžový **FIAT QUBO** 1,4 8v 75kv Plus pro novou MŠ Sluneční, který budete vidat na ulicích naší městské části, neboť bude zajišťovat přepravu jídel ze školní jídelny do MŠ Sluneční a další provoz pro MŠ. Vzhledem k tomu, že v rozpočtu MČ nebylo počítáno s finančními prostředky a nová MŠ peníze také nemá, rozhodla jsem se zajistit peníze od štedrých sponzorů, k čemuž mne vedení naší MČ Praha 22 pověřilo. Ne všichni byli vstřícní, ale nakonec se mi dílo podařilo a já mám velkou radost, že mohu na stránkách Zpravodaje **veřejně PODĚKOVAT:**



Společnosti **KORMAK**, s. r. o., zastoupené jednatelem p. Jaromírem Macurou, p. Petrem Kořínkem a ing. Martinem Knaiřem, se sídlem v Uhříněvsi, K Sokolovně čp.667.

Paní **Miroslavě Poličanské**, soukromá osoba
Společnosti **EUROVIA CR, a. s., oblast Čechy střed**, zastoupené panem ředitelem ing. Janem Tříškou, se sídlem na Praze 5.

Panu **Tomáši Kosařovi**, soukromá osoba
Společnosti **NORD-Poháněcí technika**, s. r. o., zastoupené paní jednatelekou Ing. Jiřinou Pivodovou, se sídlem v Uhříněvsi, Bečovská 1398/11.

Společnosti **PETRONAL**, s. r. o., zastoupené jednatelem panem Milanem Chládkem, se sídlem provozovny v Uhříněvsi, Podléská 1544/7c.

Společnosti **ČEDOK**, a. s., zastoupené panem ředitelem obchodní sítě vlastních CK ing. Tomášem Kosařem, se sídlem na Praze 1.

Dalším, kdo pomohl a bude nadále pomáhat nové MŠ Sluneční se zásobováním různých zařízení, předmětů, spotřebičů a elektroniky, je pan Ing. **Martin Smrčka** – ředitel společnosti FAST ČR, se sídlem v Říčanech, který je uhříněveským občanem.

Také Městská část Praha 22 vypomohla dovybavit mateřskou školu drobným nábytkem, hračkami, kancelářskými potřebami, apod...

**Vážení, pomohli jste dobré věci a osobně si toho velmi vážím.
DĚKUJEME !!!**

Olga Jandová, tajemnice úřadu



ŠKOLNÍ JÍDELNA

I ve Školní jídelně na Novém náměstí jsou změny k lepšímu. Po rozšíření počtu míst v loňském školním roce ve školní jídelně pokračovaly další úpravy v podobě vybudování hygienického zázemí pro chlapce a děvčata v horním patře budovy a úprav kanceláří. Vše bylo budováno za účelem ještě

vyššího komfortu stravování dětí a kontaktu s veřejností. Současně byly do kuchyně instalovány dvě multifunkční pánve. Moderní technologie výrazně zlepší pracovní zázemí personálu a přípravu obědů. Nejlépe to posoudí a ocení sami strážníci a rodiče. Čtenáři zpravodaje a veřejnost až na chystaném Dni otevřených dveří. Přejeme jídelně spokojené „jedlíky“ a žádnou stížnost, tak jako tomu bylo v loňském školním roce.



ZÁKLADNÍ ŠKOLA BŘÍ JANDUSŮ

V Základní škole Bří Jandusů se podařilo MČ Praha 22 postavit úplně nový pavilón školy pro 136 žáků. V budově jsou šatny, sociální zařízení, a kabinety. V barevných třídách je umístěno nové multimediální zařízení pro výuku. Do lavic zde 2.září 2013 usedlo 74 prvňáčků a 26 druháků. Slavnostní zahájení proběhlo za účasti vedení MČ, pozvaných hostů, žáků a rodičů a prarodičů.

Pavína Harantová

Fotografie na této dvoustránce: Pavel Veverka

Je tradicí pro děti školou povinné, že po skončení prázdnin začíná nový školní rok. A tak po skončení prázdnin se i v uhříněveských školách 2. září otevřely dveře nejen pro stávající školáky ale i žáky prvních tříd.

V obou školách prvňáčky osobně vítal starosta MČ Praha 22 pan Milan Coller s radní pro školství paní Ing. Eliškou Machačovou. Předali dětem knížky spolu s pamětními mincemi k 100. výročí povýšení Uhříněvsi na město.

Vítání 49 prvňáčků v Základní škole u Obory bylo tradiční. V Základní škole nám. Bří Jandusů bylo o něco slavnostnější. Byl otevřen nový pavilón se 4 třídami, v jejichž lavicích zasedlo 74 žáků tří prvních tříd.

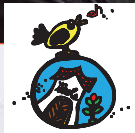



SBÍRÁME VÍČKA PRO MAXIMA.

Pod tímto názvem vyšel článek v letošním březnovém čísle UZ. Všechny třídy mateřské školy Za Nadýmačem se od února daly ve spolupráci s rodiči dětí do sbírání víček z PET lahví. Finance získané jejich vykoupením pomohou získat potřebné zdravotní a kompenzační pomůcky pro usnadnění života malého Maxima. (Více informací o chlapečkovi a sbírce na: www.maximek.eu).



Jak už dobře víme, sbírat víčka nepomáhali dětem jen rodiče, či rozvětvené příbuzenstvo, přispěli i sousedé a kolegové rodičů. Pomohla i veřejnost. Lidé přinášeli víčka do komunitního centra Dolly, které se do akce zapojilo. Po pěti měsících na konci školního roku se celá sbírka zvážila. Víček byla pěkná hromada - celých 330 kg !!!

Je to hodně nebo málo? Z hlediska finančních prostředků při výkupní ceně za 1kg pouhých 6 Kč, získá rodina Čejkovských 1 980 Kč. Ač se nám při odevzdání sbírky Maximově mamince, rodačce z Uhříněvsi, dostalo ujištění, že je každý příspěvek vítán a dělá ohromnou radost, musíme přiznat, že jsme zpočátku byly z této částky poněkud rozčarované. Ale jen na chvíli... Při rozhovorech s rodiči dětí o výsledku a smyslu celé akce jsme se utvrdily v tom, že jsme všichni získali docela hodně. Aktivita, kterou některé rodiny vyvíjely, aby jim neuniklo žádné dostupné víčko, byla nevidaná. Získaná finanční částka není sice nijak závratná, byla tu však dobrá vůle pomoci. A když jsme si uvědomily, že se děti během těch pěti měsíců na Maxima průběžně ptaly, projeví starost o jeho zdraví, jestli se mu dobře dýchá a také zda bude dost peněz „na ty přístroje“, a jestli bude chodit k nám do školky, věděly jsme, že sbírka nám všem dala strašně moc.

Víčka budeme sbírat dál. Však už spousta rodičů a dětí během prázdnin dávala vědět, že už mají pořádné zásoby. A když se nepodaří potřebné finanční prostředky pro Maxima získat jinak, celá naše mateřská škola ve spolupráci s rodiči dětí opět díky sbírce přispěje tolik potřebnou „troškou“.

Jitka Müllerová a Lucie Nováková, učitelky 9. třídy Králičky



ŠKOLA ZAČÍNÁ

V pondělí 2. září vstoupila Základní umělecká škola Lyra do nového školního roku. V současné době škola nabízí výuku ve hře na klavír, elektronické klávesové nástroje (keyboard), akordeon, dechové nástroje (především zobcová flétna, ale i další), velká poptávka žáků je i po hře na kytary (vyučujeme klasickou kytaru, elektrickou kytaru i baskytaru), zájemci o zpívání si mohou vybrat mezi zpěvem klasickým a populárním. Mezi nově přijatými jsou děti různých věkových kategorií, těm nejmladším je pět let a jsou zařazeni do přípravného studia.

V průběhu školního roku budete mít možnost poslechnout si žáky školy na několika veřejných vystoupeních. První z nich proběhlo již 14. září v rámci Staročeského jarmarku na Novém náměstí, na programu byla Čarodějnická pohádka.

Emil Dienelt



JISKŘIČKA ZAHÁJILA NOVÝ ŠKOLNÍ ROK SOUSTŘEDĚNÍM NA VÝZLOVCE

První akcí, kterou jsme na začátku nového školního roku zvládli, bylo intenzivní letní soustředění, kde jsme krom spousty krásného zpívání stihli koupání, výlety po blízkém i dalekém okolí a vzhledem k indiánskému duchu, kterým bylo toto soustředění prodrnuto, také indiánský totem, který nás po celou dobu ochraňoval.



První výsledky tohoto soustředění zúročíme na **KONCERTĚ SÓLISTŮ 30. 9. 2013 od 18 hodin v kostele ČCE v Uhříněvsi na Husově náměstí. Přijďte si poslechnout, těšíme se na vás!**

A pokud máte kolem sebe šikovné a zpěvuchtivé děti, a nestihli jste naše ukázkové hodiny na začátku září, přijďte se s nimi podívat nejen na koncert, ale i na naše zkoušky, které probíhají v ZŠ nám. bří Jandusů každé pondělí a středu mezi 15:30 a 16:30.

Přejeme šťastný vstup do nového školního roku,

Vaše Jiskřička



Dne 26. 6. 2013 naše O.K.O uskutečnilo poslední přehrávku před prázdninami. A i když děti teprve den před tím přijely ze školy v přírodě, přišly téměř všechny. Ani to, že týden nemohly hrát, jim nesebralo chut si naposledy zahrát, potěšit rodiče, přátel a sebe navzájem. Radost dovršily tradiční zmrzlinové poháry a obdržené vysvědčení. Doufám, že i rodiče byli spokojeni.

A protože se blíží opět nový školní rok, ráda bych opět pozvala do našeho O.K.A děti, které u nás ještě nikdy nebyly, které rády zpívají a touží se stát malými muzikanty, a které nabízí tyto kurzy jako součást společenské výchovy:

- PŘEDŠKOLNÍ HUDEBNÍ VÝCHOVU PRO MŠ + 1. ROČNÍK ZŠ
- VÝUKU HRY NA KLAVÍR V RÁMCI I. + II. CYKLU ZUŠ
- SAMOSTATNÉ ČTYŘRUČNÍ HRY (jako základ pro hru komorní)
- VÝUKU STŘEDOŠKOLÁKŮ A POKROČILÝCH (rychloukurz)
- VÝUKU HUDEBNÍ NAUKY (+ příprava pro konzervatoř a střední pedagogické školy)

MOŽNOST VÝUKY ZAČÁTEČNÍKŮ V KROUŽKU

Přihlásit se a získat podrobnější informace můžete na tel. čísle: 323 640 117, mob. 603 945 118,

e-mail: marta.mareckova.oko@atlas.cz nebo přímo na adrese Ondřejovská 117, Mnichovice



Marta Marečková



NAPSALI NÁM...

Úřad MČ Praha 22-Uhříněves

Vážení,

jelikož se kolem nás dennodenně šíří ve velké míře negativní zprávy, což zřejmě neblaze doléhá na nás všechny, domníváme se, že by bylo vhodné upozornit na fakt, jací skvělí lidé mezi námi žijí. Jako mimo jiné i učitelé doporučujeme chválit. **Příkladem bylo, je a bude třeba**, zatímco ze zhoršující se morálky celé naší společnosti vyčerpání pedagogové většinou už jen kárají. Mladší generace se zdají být nejen pedagogické obci drsnější, sobečtější a drzejší v jednání a chování, bez úcty ke starším, zkušenějším. Následně vše dopadá tak, jak vidíme.

Chtěli bychom poděkovat za erudovanost, rozvážnost, preciznost, systematickosti, logické myšlení, zručnost, empatii, skromnost, permanentně pozitivní náladu, jež se doslova hrne na pacienty, **MUDr. Janu Zedníkovu** (Praha 22, Lékařský dům, chirurgie), který jako jeden z mála nejen lékařů má schopnost a trpělivost úžasně komunikovat i s dětmi. Seriózní přístup tohoto lékaře ke všem bez rozdílu (s pilí a láskou ke svému oboru ošetří i posledního bezdomovce) je v dnešní době nevidaný. Jména takových občanů by měla být vyrobena v neonovém provedení a měla by zářit široce daleko na budovách Parlamentu, Senátu, soudů, státních zastupitelství, MV ČR, MS ČR, MHMP, aby si hříšníci vzali příklad a polepšili se.

S obdobným vztahem k pacientům jsme se setkali i u **MUDr. Pavla Drbala** (Praha 22, Medtempl s.r.o., ortopedie), evidentně rovněž oddaného své specializaci. Jeho důkladnost a mírumilovný postoj jistě přispívají i k léčbě pohybového ústrojí.

Kéž by bylo takových lékařů víc!

Dále bychom chtěli poděkovat kvalifikovanému, sešranému a rovněž trvale vstřícně laděnému **kolektivu lékární paní Mgr. Marie Klobučarové** (Praha 22, Lékařský dům), kde nás pracovníci stále mile překvapují. Jmenovitě můžeme uvést pouze Mgr. Klobučara, neboť se snadno, jako jediný starší muž, identifikuje. Je ochotný se podělit o své odborné znalosti, zkušenosti s dnes již nikoli běžnou trpělivostí a pečlivostí.

Výše uvedení odborníci, s nimiž přicházíme do styku výlučně na jejich pracovištích ohledně zdraví, jsou dobře vychovaní, milují svoji práci, řídí se etickým kodexem a mají srdečný vztah k člověku.

S přáním více skvělých lidí kolem nás

„vděční Uhříněváci“

Tento e-mail byl na náš úřad doručen 21. 7. 2013 a protože se domníváme, že „pochválení“ není nikdy dost, zveřejňuji ho po dohodě s autory, kteří si však nepřáli být konkrétně jmenováni. Přesto jim tímto děkuji, že si našli čas na pochvalu lékařských a lékárenských služeb na naší MČ Praha 22. Pochváleným byla korespondence samozřejmě zaslána.

Olga Jandová

Divadlo Bolka Polívky U22 Praha Uhříněves



22. 10. 2013 **Koncert**
v 19:00 **Marian Vojtko**
host Monika Mašková

Předprodej vstupenek: pokladna divadla tel. 222 767 900, 725 936 915
Rezervace: tel. 605 035 634

www.divadlobolkapolivkyU22.cz

UHŘÍNĚVESKÝ ZPRAVODAJ

Vydává Úřad MČ Praha 22. IČ: 00240915. Vychází měsíčně (červenec a srpen jako dvojčíslo) v nákladu 5 200 kusů. Redakční rada: Milan Coller, Ing. Olga Jandová, Ing. Roman Petr, Libor Čermák, Bohumila Nováková, Ing. Michal Klich, Pavel Veverka. Adresa redakce a příjem inzerce: **Úřad městské části Praha 22, informační kancelář, Nové náměstí 1250, 104 00 Uhříněves. Telefon: ústředna 271 071 812.**

Tiskne ofsetová tiskárna SWL Uhříněves.

Registrováno Ministerstvem kultury ČR, odbor hromadných sdělovacích prostředků, reg. číslo MK ČR E 12397. Za obsahovou a věcnou správnost odpovídá autor. Za obsah inzerátu inzerent.

Příští číslo vyjde 14.–16. 10. 2013

<http://www.praha22.cz>

e-mail: redakce@p22.mepnet.cz



... Vám děkuji, milí radní Městské části Praha 22!

Váš dar pomůže zachránit život dalším.

Lucie + 87

BabyBox

Návrh darovací smlouvy na www.babybox.cz v šuplíku „Pomůžete“. Babybox pro odložené děti – STATIM - Itáliek 88, 104 00 Praha 10 - tel. 602 385 139 - info@babybox.cz

UMIMTO we can do it!!!



Výuka **ANGLIČTINY** a **ŠPANĚLŠTINY**
pro předškolní i školní děti a dospělé v Uhříněvsi

ZAČÁTEK KURZU 17.9. 2013

ANGLIČTINA pro nejmenší Čt: 12:50-13:00 hod., muzeum Uhříněves

Pro začátečníky nebo mírně pokročilé:

ŠPANĚLŠTINA pro děti (3-5.třída), Út: 16:00-17:00 hod., (5-7 dětí)

ŠPANĚLŠTINA pro žáky (od 6.třída), Po: 15-16hod. nebo Út: 15-16hod
(možnost dalšího termínu)

ANGLIČTINA pro 4. třídu, Út: 12:30 nebo Čt: 13:30

ANGLIČTINA pro 6. třídu, Út: 14:30 nebo ST: 14:30

ANGLIČTINA pro 7. třídu, Út: 14:30 nebo ST: 14:30

ENGLISH CONVERSATION pro starší žákyně (7-8-9 třída)

FOR TEENS: ENGLISH MAGAZINE CLUB, 2x měsíčně, 90 min., 5-6 dětí

Více informací: Jeannette Pudilová,
mobil: 605 261 689, umimto@volny.cz, www.umimto.net

KARATE

NÁBOR do KAMIWAZA KARATE

Staňte se součástí jednoho z největších a neúspěšnějších profesionálních karate klubů v ČR s mezinárodními úspěchy a tituly mistrů světa a Evropy.

Prostřednictvím pravidelného cvičení získá Vaše dítě především rozvoj rychlosti, obratnosti, vytrvalosti a celkové tělesné zdatnosti.

Pro naše členy pořádáme soustředění, výlety, zkoušky na vyšší pásek, závody a mnoho dalších akcí.

Pravidelné tréninky pro začátečníky budou probíhat každé úterý a čtvrtek v blízkosti vašeho bydliště.

Podrobné informace na oddílových stránkách www.kamiwaza.cz nebo www.karate1.cz

První hodiny **ZDARMA.**

724 087 228

TOP KLUB!



www.KARATE1.cz

Každý je originál!

Meetfactory



24. 10. 2013 od 18 hod.

Vystoupí:
Marek
Ztracený,
Pavel
Šporcl,
Michal
Malátný
a další hosté.
Auto-
gramiáda
umělců
z kalendáře
APLA 2014
Každý
je originál.
Možná přijde
i Sheldon
Cooper!
Moderuje:
Jan Čenský

Benefiční koncert pro děti s autismem a křest kalendáře pro APLA 2014

Každý je originál

Přijďte podpořit dobrou věc, zrovna tak jako tito umělci, kteří působili pro kalendář organizace APLA.
Kdy: 24. 10. 2013 od 18 hod. Kde: Meet Factory, Ke Sklárně 3213/15, Praha 5
Vstupné 150 Kč. Vstupenky zakupte v síti Ticketpro, www.ticketpro.cz

Zdroj: program vyřizováno

VÝTĚZEK JE VĚNOVAN NA ROZVOJ RANÉ PÉČE DĚTÍ S AUTISMEM



EGMONT
CZ

konzeberger



FOTOATELIER
JANA KOČVA

TICKETPRO



Pojďte se rozloučit s létem z koňského hřbetu!



ZÁŘIJOVÝ VÍKEND V SEDLE
14. – 15. 9. 2013
V BUČOVICÍCH U VOTICE

Program sobota od 10 do 15 hodin, neděle do 14 hodin: jízdy na koních, arteterapie, muzikoterapie (posezení u kytary i v sobotu v podvečer)
Více informací a přihlášky u Zuzany Rauchové: z.rauchova@zajiceknakoni.cz

Dítě s handicapem zdarma, zdravé dítě 200Kč/den, 300Kč/vikend.

Další sourozenec 100Kč/dítě/den nebo individuálně.

Členové KPZ: zdravé dítě 50Kč/den.

Jídlo s sebou, pitný režim zajištěn

(k dispozici je mikrovlnná trouba, rychlovarná konvice a ohniště s roštěm)

Změna v programu vyhrazena (resp. akce se koná za příznivého počasí)

www.zajiceknakoni.cz, Stáj Artuš, Bučovice 19, Votice

Pojďte s námi

Z DUBČE DO DUBČE

22. ročník se koná
v sobotu 28. září 2013

Připravili jsme pro Vás

tradiční **dětskou trasu** (cca 3 km) s množstvím her,

soutěží a pohádkových postavíček,

několik **okružních pěších tras** 10 – 50 km cestami i

necestami Úvalským a Křánovickými lesy,

a dvě pohodlové okružní **cyklotrasy** (cca 40 a 60 km)

tamtéž

• Kilometrůž a přesné vedení tras bude upřesněno na startu.

• Trasy jsou vesměs po označených cestách - doporučujeme vzít sebou mapu Okolí Prahy – východ, Okolí Prahy – sever, případně plán Prahy.

START: od 7.30 do 10 hodin, **dětská trasa** od 9 do 12 hodin

v Dubči (Praha 10) v klubovním oddílu Jestábi (Křižovatka ul. Bezprašné

a U Transformátoru) - přístup bude označen od zastávky MHD "Sklo Dubč"'

DOPRAVA: autobusem MHD č. 111 ze zastávky metra A "Skalčka" a autobusem č. 240

z konečné metra B "Černý Most" nebo konečné metra C "Háje"

Přístup též možný pěšky, na kole či autobusem č. 240 ze železničních zastávek,

Praha - Blčovice či Praha - Horní Měcholupy

STARTOVNÉ: 20 Kč (členové KČT a držitelé karty EUROBEDS - 10 Kč)

ODMĚNA: kromě pěkné prohlídky soboty a poznání zajímavých míst také účastnický gliet

a množství pamětních razítek

BLIŽŠÍ INFORMACE: Jan Moravec - tel.: 777 063 340, e-mail: jmmw@centrum.cz

<http://zadubcedodubce.unas.cz>



Počasí se koná za každého počasí. Každý se účastní na vlastní nebezpečí.

Na vaši úleat se tělí

členové KČT-TOM Jestábi Dubč



Sdružená Obec Barácníků
„Jana Žižky z Trocnova“ v Uhříněvsi
na počest 100. výročí povýšení Uhříněvsi na město

zve občany na

„VÁCLAVSKOU“ ZÁBAVU

v sobotu 21. září 2013
od 14 hodin

v restauraci „Na lišce“
v Uhříněvsi.

K tanci zahraje Václav Vorlíček.
Hra o ceny pro všechny lidičky.

Vstupné 35,- Kč.

Občany a spolky srdečně a uctivě zve
konšelstvo Obce Barácníků.

Julie PODRÁZKA
rychtařka

Jana SEDLÁČKOVÁ
syndik



KYOKUSHIN
KARATE PRAHA – UHŘÍNĚVES



HISTORIE

Historie Uhříněveského klubu karate se začala psát od března 2003, za přispění TJ Sokol Uhříněves, která poskytla dobré podmínky v místní sokolovně. Během rekonstrukce sokolovny měl oddíl problémy s místem pro trénování a dnes, po několikaleté přestávce opět trénuje v těchto prostorách. Klub má dnes více než 30 stálých členů a na turnajích se jeho členové umisťují na medailových místech. Jeden z žáků (Petr Laník, 20 let, 3.kyu), který začal trénovat jako jeden z prvních, si svými výsledky vydobyl i místo v reprezentaci a startoval na Mistrovství Evropy 2010.

Pokud nevíte co s volným časem Vašeho dítěte, zkuste toto bojové umění..

NÁBOR NOVÝCH ČLENŮ

Tréninky začátečnicků budou probíhat vždy v úterý a ve čtvrtek od 16,30 – 17,30 hodin v budově Sokolovny v ulici K Sokolovně 201, Praha 22 – Uhříněves. První trénink začátečnicků bude zahájen v úterý dne 10. 9. 2013. Kurz je 5-ti měsíční (do konce měsíce ledna) a bude zakončen zkouškami



na barevný pás (kyu). Hlavní trenér je p. Michal Starý, trenér 1. třídy, 3. Dan, mistr ČR 2001 ve hmotnostní kategorii –80 kg. Přihlásit se mohou děti od 8-mi let, mládež i dospělí. Cvičební úbor – tepláky, triko, bez obuvi. Bližší informace budou poskytnuty přímo na místě, nebo na stránkách www.kyokushin.cz.

Foto: ME 2010 - P. Laník, J. Kořínková, trenér M. Starý a D. Kratochvíl

Je ti 17 – 26 let a hledáš práci?

Máš zkušenost ústavní výchovy (DD, DÚ, VÚ)?
o.s. Letní dům tě zve do projektu

SPOLU DO ZAMĚSTNÁNÍ

Nabízíme ti:

- Pomoc při hledání práce a v souvisejících otázkách
- Podrobnou profesní diagnostiku
- Vytipování vhodného pracovního místa
- Účast v Job klubu - skupinových vzdělávacích setkáních
- Zvýšení kvalifikace formou kurzu nebo školení
- Pracovního asistenta, který ti pomůže přímo v nové práci

Zaujala tě naše nabídka?

Piš a nebo volej: zamestnani@letnidum.cz
777 732 047, 777 732 055



Evropský sociální fond
Práce a růst: Investujeme do vaší budoucnosti

KLUB SENIORŮ

e-mail: stanadrozenova@seznam.cz

KLUB SENIORŮ INFORMUJE

Program na měsíc září a říjen 2013

Provoz vždy v pondělí a ve čtvrtek od 14.00 hod.

Září 2013

- 12. 9. Jiří Veselý, cestopisná přednáška
- 16. 9. Kavárnička, společenské hry
- 19. 9. Kavárnička, společenské hry
- 23. 9. Kavárnička, společenské hry
- 26. 9. Zpívanky s ing. Petrem Gemerlem

Říjen 2013

- 3. 10. Oprchalová Božena, „Trénování paměti“
- 7. 10. Ing. A. Pfeifer-téma „Zen pro každý den“
- 8. 10. Den sociálních služeb a zdraví
- 10. 10. Společenské odpoledne s grilováním, tombola
- 14. 10. Kavárnička, společenské hry
- 17. 10. Jiří Veselý, cestopisná přednáška
- 21. 10. Kavárnička, společenské hry
- 24. 10. Kavárnička a společenské hry
- 28. 10. Státní svátek
- 31. 10. Kavárnička, společenské hry

„Kniha plná poznání nevydá tolik jako slovo, které dokáže povzbudit“
Přijďte se s námi zasmát, pobavit a dobít energii.

Stanislava Droženová-vedoucí Klubu seniorů

TAOISTICKÉ TAI CHITM vnitřní umění pro zdraví



Taoistické tai chi je jemné umění, které podporuje zdraví a dobrý životní pocit lidí všech generací. Cvičení taoistického tai chi je relaxační, vyvážené a nevystavuje tělo prudkým zátěžím. Cvičení je vhodné pro každého, včetně seniorů a zdravotně postižených. Tai chi postupně procvičuje všechny svalové skupiny, klouby a šlachy. Zlepšuje držení těla a rovnováhu, zvyšuje sílu a pružnost.

V České republice se taoistické tai chi vyučuje a cvičí v rámci Sdružení taoistického tai chi. Sdružení taoistického tai chi je mezinárodní dobrovolnická, nezisková organizace, kterou založil v roce 1970 v Torontu v Kanadě mistr Moy Lin Shin.

Cílem Sdružení je pomáhat lidem zlepšit jejich zdraví.

Všichni, kdo pracují ve Sdružení, jsou dobrovolníci. Instruktory, rovněž dobrovolníci, jsou povinni se neustále vzdělávat a každý rok musí znovu žádat o udělení instruktorské akreditace.

V Uhříněvsi probíhá výuka a cvičení taoistického tai chi od r. 2010. Pravidelně v říjnu a únoru jsou otevírány čtyřměsíční skupiny pro začátečníky a opakující v Sokolovně. Novou skupinu pro začátečníky začínáme ve středu 2. října 2013 od 17.00 hod. v Sokolovně (vedle Divadla22). Cvičení se koná jednou týdně ve středu.

Uhříněves, Sokolovna, od 2.10. 2013 každou středu 17.00 – 18.30

Cvičení povede akreditovaný instruktor. Úvodní navštívená hodina je jako ukázková a je tedy zdarma. S sebou pouze pohodlnou obuv, volný oděv a dobrou náladu. Srdečně zveme všechny zájemce.

Kontakt:

Centrum Sdružení taoistického Tai Chi, Haštalská 11/710, Praha 1, 110 00,
tel. 224 819 619, e-mail: info@taoist.cz ; www: <http://www.taoist.cz>
Milan Tománek STTC



ROZVRH KROUŽKŮ DOMU UM NA ŠKOLNÍ ROK 2013/14

DDM - Dům UM, V Bytovkách 803, Praha 22 – Uhřetěves,
www.dumum.cz**Oblast keramika, výtvarka**

- Výtvarné tvoření I**, 6-14 let, Po 14 – 15 h, cena 1300,-/rok, 900,-/pol., vede Markéta Petrová
- Výtvarné tvoření II**, 6-14 let, ČT 14 – 15 h, cena 1300,-/rok, 900,-/pol., vede Renata Hrušová
- Kerovýtvarka předškoláci I**, 3 – 6 let, PO 15,30 – 16,30 h, cena 1300,-/rok, 900,-/pol., vede Markéta Petrová
- Kerovýtvarka předškoláci II**, 3 – 6 let, ČT 15 – 16 h, cena 1300,-/rok, 900,-/pol., vede Andrea Buršíková
- Ateliér I**, 7 - 12 let, ÚT 15,30 – 16,30 h, cena 1300,-/rok, 900,-/pol., vede Markéta Petrová
- Ateliér II**, 7 - 12 let, ST 14 – 15 h, cena 1300,-/rok, 900,-/pol., vede Andrea Buršíková
- Ateliér III**, 8 - 18 let, ST 16,30 - 18 h, cena 1600,-/rok, 1200,-/pol., vede Zuzana Krčmářová
- Hrneček I**, 6 – 12 let, PO 14 – 15,30 h, cena 1700,-/rok, 1200,-/pol., vede Andrea Buršíková
- Hrneček II**, 6- 10 let, ST 14 – 15 h, cena 1300,-/rok, 900,-/pol., vede Zuzana Čermáková
- Hrneček III**, 6- 12 let, ČT 14 – 15,30 h, cena 1700,-/rok, 1200,-/pol., vede Andrea Buršíková
- Hrnčář I**, 7- 15 let, ÚT 15,30 – 17 h, cena 1700,-/rok, 1200,-/pol., vede Andrea Buršíková
- Hrnčář II**, 7- 15 let, ST 15 – 16,30 h, cena 1700,-/rok, 1200,-/pol., vede Zuzana Čermáková
- Keramika pro dospělé**, 15 – 99 let, ÚT 17 – 19 h, cena 1900,-/rok, 1400,-/pol., 140,-/1 vstup, vede Andrea Buršíková
- Tvořeníčko I**, rodič + dítě 2 – 5 let, ČT 9,30 – 10,30, cena 1300,-/rok, 900,-/pol., vede Andrea Buršíková
- Tvořeníčko II**, rodič + dítě 2 – 5 let, ČT 16 – 17, cena 1300,-/rok, 900,-/pol., vede Andrea Buršíková
- Fimo, šperky a jiné**, 8 – 16 let, ST 15 – 16 h, cena 1400,-/rok, 1000,-/pol., vede Andrea Buršíková

Oblast hudba, technika a ostatní

- Kytara I začátečníci**, 7-15 let, PO 14-15 h, cena 1500,-/rok, 1000,-/pol., vede Adam Emmer
- Kytara II pokročilí**, 7-15 let, PO 15-16 h, cena 1500,-/rok, 1000,-/pol., vede Adam Emmer
- Kytara III začátečníci**, 7-15 let, ST 15-16 h, cena 1500,-/rok, 1000,-/pol., vede David Vašíček
- Kytara IV pokročilí**, 7-15 let, ST 16-17 h, cena 1500,-/rok, 1000,-/pol., vede David Vašíček
- Flétna I začátečníci**, 7-13 let, ÚT 14-15 h, cena 1500,-/rok, 1000,-/pol., vede Petra Benešová
- Flétna II pokročilí**, 7-13 let, ÚT 15-16 h, cena 1500,-/rok, 1000,-/pol., vede Petra Benešová
- Superband**, 9-14 let, ST 17 – 19 h, cena 1500,-/rok, vede Vojtěch Tyle
- Modeláři**, 7-14 let, PO 16 – 17,30 h, cena 1500,-/rok, 1000,-/pol., vede Vojtěch Tyle
- Deskové hry**, ÚT 14 – 15,30 h, cena 1000,-/rok, 800,-/pol., vede Markéta Petrová
- Šachy**, ČT 16 – 17,30 h, cena 1000,-/rok, 800,-/pol., vede Vojtěch Tyle
- Moderní yoyování**, ČT 16,30 – 18 h, cena 1500,-/rok, 1000,-/pol., vede Matyáš Racek
- Historický šerm a fantasy**, PÁ 15 – 16,30 h, cena 1300,-/rok, 900,-/pol., vede David a Filip Nosáková
- PC základy**, ÚT 15,30 – 17 h, cena 1100,-/rok, 800,-/pol., vede Vojtěch Tyle
- PC pokročilí I**, PO 14,30 – 16 h, cena 1100,-/rok, 800,-/pol., vede Martin Jelínek

- PC pokročilí II**, PO 16 – 17,30 h, cena 1100,-/rok, 800,-/pol., vede Martin Jelínek
- Filmová dílna I**, ÚT 15,30 – 17 h, cena 1500,-/rok, 1000,-/pol., vede Vít Zapletal
- Filmová dílna II**, ÚT 17 – 18,30 h, cena 1500,-/rok, 1000,-/pol., vede Vít Zapletal
- Fotografie I**, ST 14 – 15,30, cena 1300,-/rok, 900,-/pol., vede Denisa Richterová
- Fotografie II**, ST 15,30 – 17, cena 1300,-/rok, 900,-/pol., vede Denisa Richterová

Oblast divadlo, tanec

- Dramatický kroužek**, 6-12 let, PO 15:30 - 16:30, cena 1200,-/rok, 900,-/pol., vede Zuzana Čermáková
- Taneční kroužek předškoláci I**, 3-5 let, PO 16,30 – 17,30h, cena 1200,-/rok, 900,-/pol., vede Zuzana Čermáková
- Taneční kroužek předškoláci II**, 3-5 let, ÚT 16 – 17h, cena 1200,-/rok, 900,-/pol., vede Sára Drozdová
- Taneční kroužek I**, 6-10 let, ST 14 - 15h, cena 1200,-/rok, 900,-/pol., vede Lucie Svobodová
- Taneční kroužek II**, 6-10 let, ČT 14 - 15h, cena 1200,-/rok, 900,-/pol., vede Michaela Knorrová
- Taneční kroužek III**, 7-12 let, ČT 15 - 16h, cena 1200,-/rok, 900,-/pol., vede Michaela Knorrová
- Discodance**, 7-12 let, ST 15 - 16h, cena 1200,-/rok, 900,-/pol., vede Lucie Svobodová
- Streetdance**, 8-14 let, ÚT 17 – 18:30 h, cena 1800,-/rok, 1200,-/pol., vede Sára Drozdová
- Zumba**, 7-12 let, ST 17-18 h, cena 1200,-/rok, 900,-/pol., vede Petra Cihelková
- Zumba pro dospělé**, 15-99 let, ST 18-19 h, cena 1200,-/rok, 900,-/pol., vede Petra Cihelková

Oblast sport

- Sportovní školička – florbal, Bratří Jandusů 5 – 7 let**, PÁ 15,30 – 16,30 h, cena 1100,-/rok, 800,-/pol., vede Radek Čermák
- Sportovní školička rodič + dítě 3 – 5 let**, ČT 17,30 – 18,30 h, cena 1200,-/rok, 800,-/pol., vede Radek Čermák
- Badminton**, 8 – 12 let, PÁ 17 – 18 h, cena 1600,-/rok, 1000,-/pol., vede Jiří Rubricius
- Pingpong**, 8 – 15 let, ČT 14 – 15 h, cena 1300,-/rok, 900,-/pol., vede Radek Čermák
- Florbal – sportovní hry Dubeč I**, 6 – 10 let, ÚT 14 – 15 h, cena 1100,-/rok, 800,-/pol., vede Martin Vojtěchovský
- Florbal – sportovní hry Dubeč II**, 10 – 14 let, ÚT 15 – 16 h, cena 1100,-/rok, 800,-/pol., vede Martin Vojtěchovský
- Florbal – sportovní hry U Obory I**, 6 – 10 let, PÁ 13,30 – 14,30h, cena 1100,-/rok, 800,-/pol., vede Radek Čermák
- Florbal – sportovní hry U Obory II**, 10 – 14 let, PÁ 14,30 – 15,30 h, cena 1100,-/rok, 800,-/pol., vede Radek Čermák
- Florbal – sportovní hry Bratří Jandusů I**, 6 – 10 let, PÁ 16,30 – 17,30 h, cena 1100,-/rok, 800,-/pol., vede Radek Čermák
- Florbal – sportovní hry Bratří Jandusů II**, 10 – 14 let, PÁ 17,30 – 18,30 h, cena 1100,-/rok, 800,-/pol., vede Radek Čermák
- Wizards florbal – elévové**, 8 – 11 let, ÚT 17 – 18,30, PÁ 15,30 – 17 h, cena 3500,-/rok, 2500,-/pol., vede Jaroslav Kincl
- Wizards florbal – mladší žáci**, 11 – 12 let, PO 18 – 19,30, PÁ 15,30 – 17 h, cena 3500,-/rok, 2500,-/pol., vede Jaroslav Kincl
- Wizards florbal – starší žáci**, 13 – 14 let, PO 17 – 18,30, ÚT 17 – 18,30, ČT 17 – 18,30 h, cena 3500,-/rok, 2500,-/pol., vede Martin Lazárek
- Wizards florbal – dorost**, 15 – 16 let, ÚT 17 – 18,30, ST 20 – 21,30, ČT 17 – 18,30 h, cena 3500,-/rok, 2500,-/pol., vede Martin Lazárek
- Wizards florbal – muži, junioři**, 15 – 26 let, ÚT 18,30 – 20, ST 20 – 21,30, ČT 18,30 – 20 h, cena 3500,-/rok, 2500,-/pol., vede Roman Urbanec
- Wizards florbal – ženy**, 15 – 26 let, PO 19 – 21,30 h, cena 2500,-/rok, 2000,-/pol., vede Jindřich Zoth
- Wizards badminton**, 10 – 15 let, PÁ 18 – 19:30 h, cena 3500,-/rok, 2500,-/pol., vede Jiří Rubricius

Wizards stolní tenis, 10 – 16 let, ČT 15 – 16,30 h, cena 2000,-/rok, 1500,-/pol., vede Radek Čermák
Turistický oddíl Šikulka, 8-13 let, ST 17:00 - 18:00, cena 1000,-/rok, 700,-/pol., vede Zuzana Čermáková

Změna vyhrazena. Bližší informace a rezervace míst na stránkách www.dumum.cz nebo na tel. 777 721 743.



scházet každý čtvrtek od 16:00, první a druhá každé úterý od 16:00 a třetí a starší každý pátek od 15:30 hod.



Libor Čermák

SALESIÁNSKÉ HNUTÍ MLÁDEŽE KLUB UHŘÍNĚVES – KOLOVRATY PŘIPRAVILO JAKO KAŽDÝ ROK BOHATOU NABÍDKU AKTIVIT PRO VOLNÝ ČAS. V TOMTO ŠKOLNÍM ROCE JE MOŽNÉ NAVŠTĚVOVAT:

Centrum pro děti a mládež

- Florbal - sportovní hry pro starší – úterý, středa
- Florbal - sportovní hry pro mladší – úterý, středa
- Lezení na umělé stěně – pondělí, středa, čtvrtek
- Turistické oddíly – úterý, čtvrtek, pátek
- Keramika – pondělí, středa
- Výtvarka – čtvrtek
- Modelář – úterý
- Deskové hry a hlavolamy – pátek
- Taneční kroužek
- Hravá čeština
- Metoda dobrého startu
- Badatelský kroužek

Centrum pro rodinu

- Mamiklub – pondělí, středa
- Mamiklub s keramikou - pátek
- Klub Sovička I – denně pondělí až pátek
- Klub Sovička II – 2 x týdně – pondělí a pátek nebo úterý a čtvrtek
- Keramika pro rodiče s dětmi – pondělí, středa
- Keramické soboty
- Pohybová příprava – čtvrtek
- Výtvarka pro rodiče s dětmi - čtvrtek

Podrobné informace najdete na našich webových stránkách www.shm.cz/uhrineves.

Můžete nás také kontaktovat telefonicky a rezervovat si místo:
267 711 124, 739 986 515.

Magda Paseková

**salesiánské
hnutí mládeže**

SHM

e-mail: uhrineves@shm.cz

LETNÍ TÁBOR HARASOV

Také letos uspořádal turistický oddíl Šelmy letní tábor. Byl určen nejen členům ale i dalším kamarádům. Svá prázdninová dobrodružství tentokrát šelmáci trávili na táborové základně Harasov na Kokořínsku, kterou spravují neratovičtí skauti. Tábor začal v sobotu 27. července 2013, kdy jsme vyjeli z vršovického nádraží směr Lhotka u Mělníka. Tady jsme vystoupili a přivítal nás Pán lesa – postava, která byla v centru zájmu i na předchozích dvou táborech. Oznámil nám, že odjíždí na dovolenou a na nás je, abychom zachránili les před zlou čarodějnici. Po té nás ještě čekala asi pětikilometrová pěší túra, než jsme dorazili na samotné tábořiště. Zde se nacházel srub a cca 20 podsadových stanů, kde jsme se všichni ubytovali.

Během našeho pobytu jsme museli při hrách získat několik ingrediencí, ze kterých se pak vyrobila protilátka, která rušila lektvar zlé čarodějnice. Při tom jsme si vyzkoušeli nejrůznější soutěže, chůzi potichu, vaření na ohni, chůzi lesem poslepu a další. Díky těmto získaným ingrediencím jsme pak na konci tábora mohli neutralizovat lektvar, který čarodějnice mezi tím vařila.

Tábor měl ale i další zpestření. Viděli jsme ukázkou výcviku psů, vyzkoušeli slaňování, zažili výlet na Kokořín, jízdu na koni a samozřejmě i závěrečný táborák.

Věříme, že většině dětí se tábor líbil.

Největší poděkování patří Dáše Mikuláškové, hlavní vedoucí, dále Petrovi Stejskalovi, instruktorovi, který připravil celotáborovou hru. Také Helče Kadlecové za skvělou kuchyni a Romaně Stejskalové za vzorné fungování ve funkci zdravotnice. A samozřejmě i všem ostatním vedoucím a instruktorům. Také nás jistě všechny na táboře obohatila i přítomnost nevidomého vedoucího Pěti Schnaubelta s jeho slepeckým psem Chirou.

A se všemi ostatními se těšíme v novém školním roce na viděnou na schůzkách a výpravách turistického oddílu Šelmy. Předškoláci od 5 let se budou





X. ROČNÍK UHRĚŇEVSKÉHO SPLÁVKU

Letošní ročník dětských závodů byl z několika důvodů mimořádný. Vzhledem k povodni, která našimi revíry proběhla 2. června, došlo poprvé v historii k jejich přesunu do jiného termínu (což nepamatuji ani já jako jejich dětský účastník). Vše, co bylo na závody připravené, tak bylo nutno udělat znovu. Tady musím poukázat na velkou pomoc našich členů, kteří přišli 8. června a odvedli velký kus práce.



Přesunutí závodů se projevilo na počtu závodících dětí, kterých se nakonec sešlo celkem 18, z toho 5 děvčat. Počasí se k nám ten den chovalo milostivě a v průběhu vlastních závodů nenastal, meteorology ohlášený, horký den. I když alespoň některým z nás bylo horko již dopoledne ☺.

Již při losování dostalo každé dítě dárkový balíček, což byla proti předchozím ročníkům změna, s časopisem a splávkou. Dále každý závodník dostal krmení, krabíčku červů, sušenku a láhev pití. Vlastní závody začaly v půl deváté po vylosování míst a slavnostním zahájení. Už od začátku závodů se ukázala důležitost losování letošních závodů, protože ten kdo nalosoval mělčí část závodního úseku, tak měl větší šanci k úlovkům. Také způsob lovu byl dalším ukazatelem úspěšnosti a ti lovící, kteří lovili na bič (prut bez navijáku) a splávek, tak v konečném výsledku skončili zpravidla na předních místech. Lov na splávek u většiny dětí převažoval, což osobně hodnotím velmi kladně, protože tento způsob považuji za jeden z nejkrásnějších a pro děti nejpřitažlivější. My, pořadatelé, ostatně jako doposud každý rok, s radostí sledujeme lovecký zápal dětí, které se snaží ulovit každého rybiho obyvatele rybníka, který kolem jejich háčku propluje. O tom, kdo letošní jubilejní X. ročník vyhraje, se rozhodovalo nakonec mezi dvěma borci, kteří navíc jsou sourozenci. Nakonec vyhrál František Jech s 539 body. Jeho sestra Anička s 377 body byla druhá. Na ostatní zbyl pouze souboj o 3. místo, kde se opět projevilo dobré vylosování místa. S celkem 365 body ho získal Petr Vávra. Na 4. místě skončila Markéta Ptáčková, která neměla šťastnou ruku při losování, přesto získala celkem 294 bodů. Na 5. místě se umístil Lukáš Břicháček s 292 body.

Celkem děti za tři hodiny závodů ulovily 364 ryb, což je další rekord a hlavně, rybu ulovil každý (minimum ulovených ryb jedním závodníkem byly ryby 3). Tato skutečnost dosud nenastala a počet celkem ulovených ryb byl větší než za předchozí tři ročníky dohromady. Před vyhlášením výsledků došlo k posilnění závodníků, při kterém každý z nich mohl ochutnat rybí hamburger. Tuto možnost využila i řada členů doprovodu a shodli jsme se, že se rybí maso dá poznat velmi obtížně.

Při vyhlášení konečných výsledků neúspěšnějším dětem ceny předal jednatel naší organizace a zároveň zástupce společnosti KAJMAN, s. r. o., pan Ivo Dražský.

Úplným závěrem bych rád poděkoval všem, kteří nám pomohli se zajištěním zdárného průběhu vlastních závodů, a to včetně opakované úpravy rybníka. Nesmím však zapomenout ani na ty, kteří se podíleli na úspěšném zvládnutí povodni na všech našich rybnících v Uhrňevsi, Pitkovicích, Dubčí, ale i na rybníku Markéta, kde pro společnost ESOX-Štíčí líheň Tábor, s. r. o. zajišťujeme prodej povelnek.

„Petrův zdar“

Radek Ptáček, hospodář MO ČRS Praha-10-Uhrňevs

Probíhají zápisy do stávajících i nových kurzů - více na www.dolly-os.cz !!

Nově pro děti: Kroužek vaření – určeno pro děti okolo 10 let věku, čtvrtky od 14 do 15.30 – začínáme 26.9. - celkem 18 lekcí, cena včetně surovin 1400,-Kč. Je možný doprovod z a do družiny ZŠ bří.Jandusů. Děti si zábavnou formou vyzkouší vařit pestrou škálu slavných i sladkých jídel. Přihlášení mailem nebo SMS na reditelka@dolly-os.cz, tel.:723 568 851 a úhrada hotově nebo na účet: 2082531399/0800 - do 19.9.2013.

Doplňkové služby:

Internet pro veřejnost – 30,-/1 hod., **černobílý tisk, kopírování** – 3,-/stránka, **laminace**

Narozeninové oslavy pro děti v Komunitním centru (na klíč – tématicky, s programem) - info a objednávka na webu.

Akce v Komunitním centru:

Pro ženy 45 + - přednášky, besedy a meditace s Monikou – více na www.jednodusevpohode.cz – vstupné 70,-Kč/hod.

17.9. 20.00 – 21.00 – meditace

19.9. 19.30 – 20.30 – přednáška na téma: Jak si odpočinout po práci a jak potěšit duši

24.9. - 20.00 – 21.00 – meditace

12.9. Pokračujeme : Čtení pro děti – začátek v 16.15 – 20,-Kč

14.9. 10.00 – 18.00 - Rodinné konstelace - informace a přihláška na www.zijsvujivot.cz

21.9. Turnaj Dominion Tour - od 10.00 probíhá prezentace účastníků - více na www.dominiontour.cz nebo na telefonu 722 625 515 – D. Friak

Připravujeme na říjen:

Kurz zdravého vaření pro dospělé (přednáška, vaření, konzumace, receptury – vhodné i pro bezlepkovou dietu a diabetiky) – 5.10. od 10 do 14 hod. - cena 690,- Kč. Nutné předchozí přihlášení na reditelka@dolly-os.cz, tel.:723 568 851 a úhrada v hotovosti v Kč, nebo na účet č.2082531399/0800 do 30.9. !!!

Účast na Dni sociálních služeb Prahy 22 – 8.10. v DPS

Seminář: Jak si sestavit správně životopis – 10.10. - od 17.30

SOCIÁLNÍ SLUŽBY O. S. DOLLY

Odlehčovací služba: služba terénní asistence pro seniory, děti od 1 roku věku (hlídání v domácím prostředí) a pro osoby s tělesným, mentálním nebo kombinovaným postižením. Služba je určena pečujícím osobám a umožňuje udržení jejich pracovních aktivit, odpočinek.

Odborné sociální poradenství: Po, St 15–17 hod. (nebo jinak dle dohody), ale vždy po předchozím objednání na poradna@dolly-os.cz, tel.: 776 623 250

Romana Hájková, ředitelka O. s. Dolly



Příměstský letní tábor 2013



**PTEJTE SE, RÁDI VÁM
ODPOVÍME...**

Dotaz:

Dobrý den.

Co mám dělat, dostala-li jsem se do sporu s bankou ohledně poplatků za kreditní kartu. Když mi byla nabízena, tak jsem dostala informaci, že kromě ročního poplatku nebudu muset nic navíc platit, pakliže budu dodržovat pravidlo, že celou částku, kterou jsem prostřednictvím karty utratila, zaplatím bance zpět do 30 dní od obdržení výpisu s transakcemi. V poslední době se mi na výpise objevují úroky k zaplacení, přestože celou utracenou částku vždy okamžitě splatím po obdržení výpisu. Za těchto podmínek kartu nechci, přestože jsem za její sjednání dostala slevu z úroku na hypotéce.

Petra Z., Uhřetěves



Odpověď:

Dobrý den i Vám.

Kreditní karta je relativně složitý produkt a rozhodně nejste sama, kdo má rezervy ve znalostech úplného pochopení jejích specifik. Pořízení této karty výměnou za slevu na úrocích za hypotéku jak zmiňujete, je v současné době běžná podmínka většiny bankovních ústavů.

Pořízení kreditní karty má smysl v případě, že ji umíte využívat. Co si pod správným užíváním musíme představit?

1. Kreditní kartou platíte jen u obchodníků při platbě za zboží nebo služby.
2. V maximální míře dodržovat splacení utracených peněz u obchodníků do data, které Vám banka garantuje jako bezúročné, což jak píšete, děláte. Toto období je u bank různé a většinou se pohybuje mezi 25 a 35 dny po obdržení výpisu transakcí za uplynulý měsíc. Datum, do kdy je nutno poslat peníze na účet banky, je na výpise vždy uvedeno. Nejúspěšnějším řešením je, si při jejím pořízení ihned v bance zřídit inkasní platbu, aby se Vám celá utracená částka strhla z Vašeho účtu a Vy nemusela na daný termín myslet.

Co Vás naopak přijde „draho“?

1. Výběr kreditní kartou z bankomatu. V tomto případě, žádné bezúročné období neplatí a za vybrané peníze banka strhává úrok na denní bázi, a to hned následující den po uskutečnění výběru z bankomatu. A úrok není malý, pohybuje se nad 20 procenty ročně! Navíc zde nezáleží ani na tom, zda vybíráte peníze z bankomatu domovské banky nebo cizí. S největší pravděpodobností je toto Váš případ.
2. Banka také nabízí, že můžete zaplatit jen část peněz z předchozí útraty, nejčastěji je to 10 procent, a zbytek splátky odložit na další měsíc. To je řekněme výhoda pro překlenutí měsíce, kdy se Vám peníze jaksi rozutekly a Vy nemáte na celou splátku, takže proč to jednou či dvakrát nevyužít. Je ale třeba si uvědomit, že neuhrazený zbytek zaplatíte při příští splátce se stejným úrokem jako u peněz vybraných z bankomatu. Jedná se tedy o velmi drahé peníze.

Velmi obecně se dá o kreditní kartě říci to samé, co se říká o ohni, a to, že je dobrý sluha, ale zlý pán. Budete-li s ní umět zacházet, bude Vám dobře sloužit. V opačném případě

Co je zde tedy nutné, je dobře se seznámit s podmínkami té banky, která Vám kartu vydala, s čímž Vám velmi rád pomohu.

S pozdravem

*David Rojko
ředitel pobočky Partners Market,
Nové náměstí 11, Praha 22, Uhřetěves
<http://lide.partners.cz/david.rojko>*



*„Ať to není smrt, nýbrž naplnění.
Ať láska roztaže ve vzpomínku
a bolest v písni.“
Rabindranath Tagore*

Městská část Praha 22,
komise kultury a zájmových organizací RMČ Praha 22
a Uhřetěveské muzeum

s politováním vzaly na vědomí smutnou zprávu,
že se po těžké nemoci naplnil život pana

Vladimíra KREJČÍKA

(7. října 1931 Uhřetěves - + 21. srpna 2013 Brno),
operního pěvce, dlouholetého člena opery Národního divadla
v Brně a nositele ceny Thálie 2009 za celoživotní mistrovství
v oblasti opery.*

Jménem rodného města Mistru Vladimíru Krejčíkovi touto
cestou děkujeme za jeho vzornou reprezentaci doma
i v zahraničí.

Jeho dílo natrvalo zůstane pro příští generace zachováno díky
moderním nosičům a technologiím i v našem Uhřetěveském
muzeu.

Čest Mistrově památce!

*Milan Coller,
starosta MČ Praha 22*

*Ing. Olga Jandová,
tajemnice ÚMČ Praha 22*

*Mgr. Marcela Pröllerová,
předsedkyně komise kultury a zájmových organizací*

*Ing. Michal Klich,
kurátor Uhřetěveského muzea
a tajemník komise kultury a zájmových organizací*



*Dne 11.9.2013 se dožívá
úctyhodného věku 90ti let*

Ing. Vladimír Šíp

Je to 40 let, co jsme mu začali říkat „naš taťka“

**„Tu však jsem náhle viděl, že mohu pro
druhého něco znamenat už jenom tím,
že tu jsem, a že ten druhý je šťastný,
protože jsem u něho. Když se to takhle
řekne, zní to velmi prostě, ale když pak
o tom člověk přemýšlí, je to obrovská
věc, která vůbec nemá konce. Je to
láska, a přece něco jiného. Něco,
pro co lze žít. Pro lásku člověk žít nemůže.
Ale pro člověka jistě!“**

Přejeme hodně zdraví a abys nám
byl oporou a jistotou ještě dlouho
**Zdena, Magda a naše mamka Magda
synové Pepa, Vláďa a dcera Hela**

INZERUJTE V UHŘÍNĚVSKÉM ZPRAVODAJI A VE VÝVĚSCE

Rozměry jsou v mm, šířka x výška a ceny jsou uvedeny s DPH.

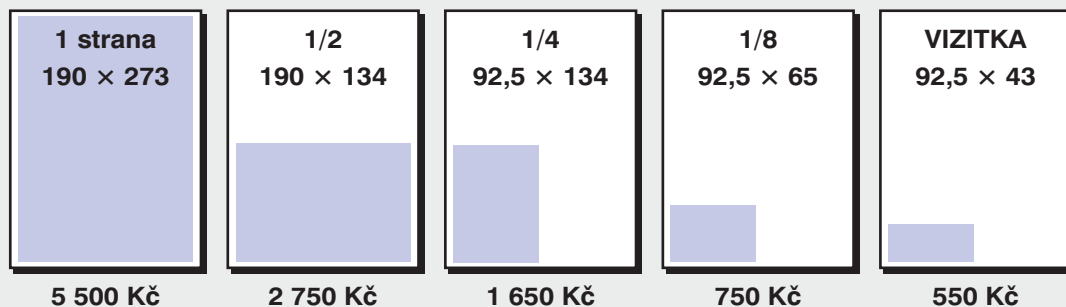

Řádková inzerce:
řádek = 30 znaků 110 Kč
Společenské oznámení:
1/4 strany 440 Kč

**Inzerce ve vývěsce
(do velikosti A4):**
Na týden 60 Kč
Na dva týdny 120 Kč
Na tři týdny 180 Kč
Na čtyři týdny 240 Kč

Příplatky: modrá + 50 Kč, barva + 100 %. Sleva za inzerát 3× po sobě ve výši 10 % (neplatí pro řádkovou inzerce)

Kontakty na objednání inzerátů: e-mail: redakce@p22.mepnet.cz, tel.: 271 071 812, fax: 271 071 819.

Vložená inzerce – vlastní leták do formátu A4: 1.00 Kč/1ks UZ (současný náklad 5 200 ks).

V případě požadavku na grafické zpracování + tisk letáku – další náklady dle smluvních podmínek Tiskárny SWL – kontakt č.: **272 703 552**.

Podklady pro inzerci do nového vydání je nutné dodat do každého 20. dne v předešlém měsíci.